



แผนพัฒนาท้องถิ่น (พ.ศ.๒๕๖๖-๒๕๗๐)



องค์การบริหารส่วนตำบลบ่อใหญ่
อำเภอบรบือ จังหวัดมหาสารคาม

งานวิเคราะห์นโยบายและแผน
สำนักปลัด องค์การบริหารส่วนตำบลบ่อใหญ่
โทร/โทรสาร ๐๔๓-๙๘๔๐๖๐ ต่อ ๑๗

ส่วนที่ ๑

สภาพทั่วไปและข้อมูลพื้นฐาน

๑. ด้านกายภาพ

๑.๑ ที่ตั้งของหมู่บ้าน/ชุมชน/ตำบล องค์การบริหารส่วนตำบลบ่อใหญ่ ตั้งอยู่ หมู่ที่ ๓ บ้านบ่อใหญ่ ตำบลบ่อใหญ่ อำเภอบรบือ จังหวัดมหาสารคาม ได้เปลี่ยนแปลงฐานะจากสภาตำบล เมื่อวันที่ ๒๓ กุมภาพันธ์ พ.ศ.๒๕๕๐ ตามประกาศกระทรวงมหาดไทยเปลี่ยนแปลงฐานะของสภาตำบลเป็นองค์การบริหารส่วนตำบล ตำบลบ่อใหญ่เป็นตำบลหนึ่งในสิบห้าตำบลของอำเภอบรบือ จังหวัดมหาสารคาม มีอาณาเขตติดต่อ ดังนี้

ทิศเหนือ	ติด	ตำบลท่าสองคอน	อำเภอเมืองมหาสารคาม
ทิศตะวันออก	ติด	ตำบลแก่งเลิงจาน	อำเภอเมืองมหาสารคาม
ทิศใต้	ติด	ตำบลหนองโก	อำเภอบรบือ
ทิศตะวันตก	ติด	ตำบลบรบือ	อำเภอบรบือ

โดยตำบลบ่อใหญ่ ห่างจากที่ว่าการอำเภอบรบือมาทางทิศเหนือระยะทาง ๑๒ กิโลเมตร ตำบลบ่อใหญ่ มีพื้นที่ประมาณ ๕๕.๓๗ ตารางกิโลเมตร เนื้อที่ ๓๔,๖๐๖.๓๐ ไร่ ตำบลบ่อใหญ่มีพื้นที่แยกเป็นรายหมู่บ้าน ๑๘ หมู่บ้าน ดังนี้

หมู่ที่	ชื่อหมู่บ้าน
๑	บ่อใหญ่
๒	บ่อใหญ่
๓	บ่อใหญ่
๔	หนองหญ้าปล้อง
๕	บ่อใหญ่
๖	ดงเค็ง
๗	ดงเค็ง
๘	โนนทอง
๙	หนองหว้า
๑๐	เก่าใหม่
๑๑	โนนสะอาด
๑๒	หนองท่ม
๑๓	เก่าใหม่

หมู่ที่	ชื่อหมู่บ้าน
๑๔	บ่อใหญ่
๑๕	หนองหว้า
๑๖	หนองท่ม
๑๗	ดงเค็ง
๑๘	ดงเค็ง

แผนที่แนวเขตองค์การบริหารส่วนตำบลบ่อใหญ่
อำเภอบรบือ จังหวัดมหาสารคาม



ทิศเหนือ



ข้อมูลเกี่ยวกับศักยภาพขององค์การบริหารส่วนตำบลบ่อใหญ่

คณะผู้บริหารองค์การบริหารส่วนตำบลบ่อใหญ่

- | | |
|----------------------------|---|
| ๑. ดร.กิตติชัย พิมพ์จ่อง | นายกองค์การบริหารส่วนตำบลบ่อใหญ่ |
| ๒. นายคำมี อามาตร | รองนายกองค์การบริหารส่วนตำบลบ่อใหญ่ |
| ๓. นายจำปา นามบุตรดี | รองนายกองค์การบริหารส่วนตำบลบ่อใหญ่ |
| ๔. นายชัยสิทธิ์ ประงษ์อ่อง | เลขานุการนายกองค์การบริหารส่วนตำบลบ่อใหญ่ |

โครงสร้างคณะผู้บริหาร

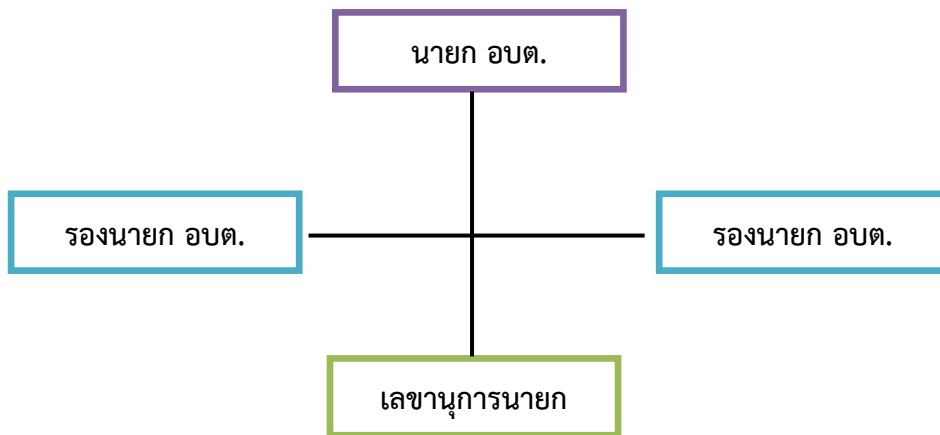

ข้อมูลด้านการศึกษาคณะผู้บริหาร

คณะผู้บริหาร	ระดับการศึกษา
นายกองค์การบริหารส่วนตำบล	ปริญญาเอก
รองนายกองค์การบริหารส่วนตำบล	มัธยมศึกษาตอนปลาย
รองนายกองค์การบริหารส่วนตำบล	มัธยมศึกษาตอนปลาย
เลขานุการนายกองค์การบริหารส่วนตำบล	ปริญญาตรี

สมาชิกสภาองค์การบริหารส่วนตำบลบ่อใหญ่	
๑. นายสมพร ไมตรีแพน	สมาชิกสภา อบต.บ่อใหญ่ หมู่ที่ ๑
๒. นายพิสิทธิ์ศักดิ์ ศิริภพพานิช	สมาชิกสภา อบต.บ่อใหญ่ หมู่ที่ ๒
๓. นางเคลือวรรณ พิมพ์จ่อง	สมาชิกสภา อบต.บ่อใหญ่ หมู่ที่ ๓
๔. นางสาวฉัตรฤดี ชูทรัพย์	สมาชิกสภา อบต.บ่อใหญ่ หมู่ที่ ๔
๕. นายพลรัตน์ วงละคร	สมาชิกสภา อบต.บ่อใหญ่ หมู่ที่ ๕
๖. นางพิลัยพร จันทะคาม	สมาชิกสภา อบต.บ่อใหญ่ หมู่ที่ ๖
๗. นายตาล พลจำ	สมาชิกสภา อบต.บ่อใหญ่ หมู่ที่ ๗
๘. นายอร่าม กางเกตุ	สมาชิกสภา อบต.บ่อใหญ่ หมู่ที่ ๘
๙. นายสำราญ จันท	สมาชิกสภา อบต.บ่อใหญ่ หมู่ที่ ๙
๑๐. นายสุเวช แก่นภักดี	สมาชิกสภา อบต.บ่อใหญ่ หมู่ที่ ๑๐
๑๑. นายเอกสิทธิ์ สุระป้อง	สมาชิกสภา อบต.บ่อใหญ่ หมู่ที่ ๑๑
๑๒. นายพินิจ จำนงศรี	สมาชิกสภา อบต.บ่อใหญ่ หมู่ที่ ๑๒
๑๓. นายนิพล เพ็ญป้อง	สมาชิกสภา อบต.บ่อใหญ่ หมู่ที่ ๑๓
๑๔. นางสาว ชากัน	สมาชิกสภา อบต.บ่อใหญ่ หมู่ที่ ๑๔
๑๕. นายเกรียงไกร แก้วศรีจันทร์	สมาชิกสภา อบต.บ่อใหญ่ หมู่ที่ ๑๕
๑๖. นายไพบุลย์ วงพิเดช	สมาชิกสภา อบต.บ่อใหญ่ หมู่ที่ ๑๖
๑๗. นายรัศมี แก้วดวงดี	สมาชิกสภา อบต.บ่อใหญ่ หมู่ที่ ๑๗
๑๘. นางสุไบ โคตรประทุม	สมาชิกสภา อบต.บ่อใหญ่ หมู่ที่ ๑๘

โครงสร้างการแบ่งส่วนราชการ (จำนวน ๕ สำนัก/กอง)	
พนักงานส่วนท้องถิ่น	พนักงานจ้าง
๑. สำนักงานปลัด	
(๑) ปลัดองค์การบริหารส่วนตำบล	- ลูกจ้างประจำ
(๒) หัวหน้าสำนักปลัด	(๑) นักการ
(๓) นักทรัพยากรบุคคล	- พนักงานจ้างตามภารกิจ
(๔) นักวิเคราะห์นโยบายและแผน	(๑) ผู้ช่วยเจ้าพนักงานธุรการ
(๕) นิติกร	(๒) ผู้ช่วย จนท.วิเคราะห์ฯ
(๖) เจ้าพนักงานธุรการ	(๓) พนักงานขับเครื่องจักรกลขนาดเบา
(๗) เจ้าพนักงานงานป้องกันและบรรเทาสาธารณภัย	- พนักงานจ้างทั่วไป
	(๑) คนงาน(ทั่วไป) จำนวน ๑ ตำแหน่ง
	(๒) พนักงานดับเพลิง จำนวน ๒ ตำแหน่ง
	(๓) คนงาน(ประจำรถบรรทุกน้ำ)
	จำนวน ๑ ตำแหน่ง
	(๔) คนงาน (ช่วยงานป้องกันฯ)

จำนวน ๑ ตำแหน่ง	
๒. กองคลัง	
(๑) ผู้อำนวยการกองคลัง (๒) เจ้าพนักงานการเงินและบัญชี จำนวน ๒ ตำแหน่ง (๔) เจ้าพนักงานพัสดุ (๕) เจ้าพนักงานจัดเก็บรายได้	- ลูกจ้างประจำ (๑) นักวิชาการการเงินและบัญชี - พนักงานจ้างตามภารกิจ (๑) ผู้ช่วยเจ้าพนักงานธุรการ (๒) ผู้ช่วยเจ้าพนักงานจัดเก็บรายได้ (๓) ผู้ช่วยเจ้าพนักงานพัสดุ - พนักงานจ้างทั่วไป (๑) คนงาน (ปฏิบัติงานแผนที่ภาษีและ ทรัพย์สิน) จำนวน ๑ ตำแหน่ง
๓. กองช่าง	
(๑) ผู้อำนวยการกองช่าง (๒) หัวหน้าฝ่ายแบบแผนและก่อสร้าง (๓) นายช่างโยธา (๔) นายช่างไฟฟ้า (๕) เจ้าพนักงานธุรการ	- พนักงานจ้างตามภารกิจ (๑) ผู้ช่วยช่างโยธา (๒) ผู้ช่วยเจ้าพนักงานธุรการ (๓) ผู้ช่วยช่างไฟฟ้า - พนักงานจ้างทั่วไป (๑) คนงาน (ปฏิบัติงานด้านไฟฟ้า) จำนวน ๑ ตำแหน่ง
๔. กองสาธารณสุขุและสิ่งแวดล้อม	
(๑) นักวิชาการสุขาภิบาล (๒) เจ้าพนักงานธุรการ	- พนักงานจ้างตามภารกิจ (๑) พนักงานขับยนต์ (๒) พนักงานขับเครื่องจักรกลขนาดเบา - พนักงานจ้างทั่วไป (๑) คนงาน (ทั่วไป) จำนวน ๒ ตำแหน่ง (๒) คนงานประจำรถขยะ จำนวน ๖ ตำแหน่ง
๕. กองการศึกษา	
(๑) นักวิชาการศึกษา (๒) เจ้าพนักงานธุรการ (๓) ครู จำนวน ๔ ตำแหน่ง	- พนักงานจ้างตามภารกิจ (๑) ผู้ดูแลเด็ก (ทักษะ) จำนวน ๔ ตำแหน่ง - พนักงานจ้างทั่วไป (๑) ผู้ดูแลเด็ก จำนวน ๓ ตำแหน่ง
๖. กองสวัสดิการสังคม	
(๑) ผู้อำนวยการกองสวัสดิการสังคม (๒) นักพัฒนาชุมชน (๓) เจ้าพนักงานพัฒนาชุมชน	

พนักงานส่วนท้องถิ่น		พนักงานจ้าง
หน่วยตรวจสอบภายใน		
(๑) นักวิชาการตรวจสอบภายใน		
กองส่งเสริมการเกษตร		
		- พนักงานจ้าง (๑) คนงาน (ปฏิบัติงานด้านการเกษตร)
รวม	จำนวน ๒๙ คน	จำนวน ๓๖ คน

องค์การบริหารส่วนตำบลบ่อใหญ่แบ่งโครงสร้างการบริหารงานออกเป็น ๑ สำนัก กับอีก ๕ กอง ทั้งหมด ๖ ส่วนราชการ พนักงานส่วนท้องถิ่น จำนวน ๒๙ คน ลูกจ้างประจำ จำนวน ๒ คน พนักงานจ้าง จำนวน ๓๔ คน รวมทั้งสิ้น ๖๕ คน โดยมีภารกิจการบริหารงานดังนี้

๑. สำนักงานปลัด

มีภาระหน้าที่เกี่ยวกับงานธุรการสารบรรณการจัดทำแผนพัฒนาตำบลการจัดทำร่างข้อบังคับการจัดทำทะเบียนคณะผู้บริหาร สมาชิก อบต. การดำเนินการตามนโยบายของรัฐบาล แผนพัฒนาเศรษฐกิจการให้คำปรึกษางานในหน้าที่และความรับผิดชอบการปกครอง บังคับบัญชา พนักงานส่วนตำบล และพนักงานจ้าง การบริหารงานบุคคลของ อบต. ทั้งหมด การดำเนินการ เกี่ยวกับการอนุญาตต่างๆ และปฏิบัติหน้าที่อื่นที่เกี่ยวข้อง แบ่งส่วนราชการภายในออกเป็น ๔ งาน คือ

๑.๑ งานบริหารทั่วไป

- งานสารบรรณ
- งานอำนวยการและข้อมูลข่าวสาร
- งานบริหารงานบุคคล
- งานเลือกตั้ง
- งานวิชาการเกษตร
- งานกิจการสภา
- งานป้องกันและบรรเทาสาธารณภัย
- งานควบคุมและส่งเสริมการท่องเที่ยว
- งานอื่นที่ไม่อยู่ในความรับผิดชอบส่วนใด
- งานอื่นๆ ที่ได้รับมอบหมาย

๑.๒ งานนโยบายและแผน

- งานนโยบายและแผนพัฒนา
- งานวิชาการ
- งานสารสนเทศและระบบคอมพิวเตอร์
- งานงบประมาณ
- งานข้อบัญญัติ อบต.

- งานอื่นๆ ที่ได้รับมอบหมาย

๑.๓งาน...

๑.๓ งานกฎหมายและคดี

- งานกฎหมายและนิติกรรม
- งานการดำเนินการทางคดีและศาลปกครอง
- งานร้องเรียนร้องทุกข์และอุทธรณ์
- งานระเบียบการคลัง
- งานอื่นๆ ที่ได้รับมอบหมาย

๑.๔ หน่วยตรวจสอบภายใน

- งานตรวจสอบภายใน
- งานอื่นๆ ที่ได้รับมอบหมาย

๒. กองคลัง

มีภาระหน้าที่เกี่ยวกับการจัดทำบัญชีและทะเบียนรับ-จ่ายเงินทุกประเภทงานเกี่ยวกับการเงิน การเบิกจ่ายเงินการเก็บรักษาเงิน การนำส่งเงิน การฝากเงิน การตรวจเงิน อบต. รวบรวมสถิติเงินได้ ประเภทต่างๆ การเบิกตัดปีการขยายเวลาเบิกจ่ายงบประมาณการหักภาษีและนำส่งเงินคงเหลือประจำวัน การรับ และจ่ายขาดเงินสะสมของ อบต. การยืมเงินทรองราชการ การจัดหาผลประโยชน์จากสิ่งก่อสร้าง และทรัพย์สินของอบต. ตรวจสอบงานของจังหวัดและสำนักงานตรวจเงินแผ่นดินการเร่งรัดใบสำคัญและเงินยืมค้างชำระ การจัดเก็บ ภาษี การประเมินภาษี การเร่งรัดจัดเก็บรายได้ การพัฒนารายได้ การออก ใบอนุญาตและค่าธรรมเนียมต่างๆ และปฏิบัติหน้าที่อื่นที่เกี่ยวข้อง แบ่งส่วนราชการภายในออกเป็น ๔ งาน คือ

๒.๑ งานการเงิน

- งานรับเงิน - เบิกจ่ายเงิน
- งานจัดทำฎีกาเบิกจ่ายเงิน
- งานเก็บรักษาเงิน
- งานอื่นๆ ที่ได้รับมอบหมาย

๒.๒ งานบัญชี

- งานการบัญชี
- งานทะเบียนคุมการเบิกจ่าย
- งานการเงินและงบทดลอง
- งานงบแสดงฐานะทางการเงิน
- งานอื่นๆ ที่ได้รับมอบหมาย

๒.๓ งานพัฒนาและจัดเก็บรายได้

- งานภาษีอากร ค่าธรรมเนียมและค่าเช่า
- งานพัฒนารายได้
- งานควบคุมกิจการค้าและค่าปรับ
- งานทะเบียนควบคุมและเร่งรัดรายได้
- งานอื่นๆ ที่ได้รับมอบหมาย

๒.๔งาน...

๒.๔ งานทะเบียนทรัพย์สินและพัสดุ

- งานทะเบียนทรัพย์สินและแผนที่ภาษี
- งานพัสดุ
- งานทะเบียนเบิกจ่ายวัสดุครุภัณฑ์และยานพาหนะ
- งานอื่นๆ ที่ได้รับมอบหมาย

๓. กองช่าง

มีภาระหน้าที่เกี่ยวกับการสำรวจออกแบบและจัดทำโครงการ ใช้จ่ายเงินของ อบต.การอนุมัติ เพื่อดำเนินการตามโครงการที่ตั้งจ่ายจากเงินรายได้ของ อบต. งานบำรุงซ่อม และจัดทำทะเบียน สิ่งก่อสร้าง ที่อยู่ในความรับผิดชอบของ อบต.การให้คำแนะนำปรึกษา เกี่ยวกับการจัดทำโครงการ และการออกแบบ ก่อสร้าง แก่อบต. และหน่วยงานอื่นที่เกี่ยวข้อง งานควบคุมอาคาร การดูแล ควบคุม ปรึกษา ซ่อมแซม วัสดุ ครุภัณฑ์ และปฏิบัติหน้าที่อื่นที่เกี่ยวข้อง แบ่งส่วนราชการภายในออกเป็น ๔ งาน คือ

๓.๑ งานก่อสร้าง

- งานก่อสร้างและบูรณะถนน
- งานก่อสร้างและบูรณะสภาพและโครงการพิเศษ
- งานระบบข้อมูลและแผนที่เส้นทางคมนาคม
- งานบำรุงรักษาเครื่องจักรและยานพาหนะ
- งานอื่นๆ ที่ได้รับมอบหมาย

๓.๒ งานออกแบบและควบคุมอาคาร

- งานสถาปัตยกรรมและมัณฑนศิลป์
- งานวิศวกรรม
- งานประเมินราคา
- งานควบคุมการก่อสร้างอาคาร
- งานบริการข้อมูลและหลักเกณฑ์
- งานออกแบบ
- งานอื่นๆ ที่ได้รับมอบหมาย

๓.๓ งานประสานสาธารณูปโภค

- งานประสานสาธารณูปโภคและกิจการประปา
- งานขนส่งและวิศวกรรมจราจร
- งานระบายน้ำ
- งานจัดตกแต่งสถานที่
- งานอื่นๆ ที่ได้รับมอบหมาย

๓.๔ งานผังเมือง

- งานสำรวจและแผนที่
- งานวางผังพัฒนาเมือง

- งานควบคุมทางผังเมือง
- งานจัดรูปที่ดินและฟื้นฟูเมือง
- งานอื่นๆ ที่ได้รับมอบหมาย

๔. กอง...

๔. กองสาธารณสุขและสิ่งแวดล้อม

แผนการสาธารณสุขและข้อบังคับตำบลการวางแผนการสาธารณสุขและการประมวลผลและวิเคราะห์ข้อมูลทางสถิติ ที่เกี่ยวข้องกับสาธารณสุขงานเฝ้าการระวังโรคการเผยแพร่ฝึกอบรมการให้สุขศึกษา การจัดทำงบประมาณตามแผนงานสาธารณสุขงานด้านสิ่งแวดล้อม ให้บริการสาธารณสุข การควบคุมการฆ่าสัตว์ จำหน่ายเนื้อสัตว์ และปฏิบัติหน้าที่อื่นที่เกี่ยวข้อง คือ

๔.๑ งานอนามัยและสิ่งแวดล้อม

- งานสุขาภิบาลทั่วไป
- งานสุขาภิบาลโรงงาน
- งานสุขาภิบาลอาหารและสถานประกอบการ
- งานอาชีวอนามัย
- งานอื่นๆ ที่ได้รับมอบหมาย

๔.๒ งานส่งเสริมสุขภาพและสาธารณสุข

- งานอนามัยชุมชน
- งานสาธารณสุขมูลฐาน
- งานควบคุมมาตรฐานอาหารและน้ำ
- งานป้องกันยาเสพติด
- งานอื่นๆ ที่ได้รับมอบหมาย

๔.๓ งานรักษาความสะอาด

- งานควบคุมสิ่งปฏิกูล
- งานรักษาความสะอาดและขนถ่ายสิ่งปฏิกูล
- งานกำจัดมูลฝอยและน้ำเสีย
- งานอื่นๆ ที่ได้รับมอบหมาย

๔.๔ งานควบคุมและจัดการคุณภาพสิ่งแวดล้อม

- งานส่งเสริมและเผยแพร่
- งานควบคุมมลพิษ
- งานศึกษาและวิเคราะห์ผลกระทบสิ่งแวดล้อม
- งานติดตามตรวจสอบ
- งานอื่นๆ ที่ได้รับมอบหมาย

๔.๕ งานควบคุมโรค

- งานการเฝ้าระวัง
- งานระบาดวิทยา
- งานโรคติดต่อและสัตว์นำโรค
- งานโรคเอดส์
- งานอื่นๆ ที่ได้รับมอบหมาย

๔.๖ งานบริการสาธารณสุข

- งานรักษาและพยาบาล
- งานชั้นสูตรสาธารณสุข
- งานสัตว์แพทย์และกิจการโรงฆ่าสัตว์
- งานอื่นๆ ที่ได้รับมอบหมาย

๕. กองการศึกษา ศาสนา และวัฒนธรรม

มีภาระหน้าที่เกี่ยวกับ การปฏิบัติงานทางการศึกษาเกี่ยวกับการวิเคราะห์วิจัยและพัฒนาหลักสูตร การแนะแนว การวัดผลประเมินผลการพัฒนาตำราเรียน การวางแผนการศึกษาของมาตรฐานสถานศึกษา การจัดการส่งเสริมการศึกษา การใช้เทคโนโลยีทางการศึกษา การเสนอแนะเกี่ยวกับการศึกษา ส่งเสริมการวิจัยการวางโครงการสำรวจเก็บรวบรวมข้อมูลสถิติการศึกษาเพื่อนำไปประกอบ การพิจารณา กำหนดนโยบาย แผนงานและแนวทางการปฏิบัติ ในการจัดการศึกษา การเผยแพร่การศึกษา และปฏิบัติหน้าที่อื่นที่เกี่ยวข้อง แบ่งส่วนราชการภายในออกเป็น ๓ งาน คือ

๕.๑ งานบริหารงานการศึกษา

- งานบริหารวิชาการ
- งานนิเทศการศึกษา
- งานเทคโนโลยีทางการศึกษา
- งานลูกเสือและยุวกาชาด
- งานอื่นๆ ที่ได้รับมอบหมาย

๕.๒ งานส่งเสริมการศึกษา ศาสนา และวัฒนธรรม

- งานห้องสมุด พิพิธภัณฑ์ และเครือข่ายทางการศึกษา
- งานกิจการศาสนา
- งานส่งเสริมประเพณี ศิลปะและวัฒนธรรม
- งานกิจการเด็กและเยาวชน
- งานกีฬาและนันทนาการ
- งานอื่นๆ ที่ได้รับมอบหมาย

๕.๓ งานฝ่ายกิจการโรงเรียน

- งานจัดการศึกษา
- งานพลศึกษา
- งานทดสอบประเมินผลและตรวจวัดผลการเรียน
- งานบริการและบำรุงสถานศึกษา
- งานศูนย์พัฒนาเด็กเล็ก
- งานอื่นๆ ที่ได้รับมอบหมาย

๖. กองสวัสดิการสังคม

มีภาระหน้าที่เกี่ยวกับการงานสวัสดิการสังคม ซึ่งมีลักษณะงานที่ปฏิบัติเกี่ยวกับการสังคมสงเคราะห์ การส่งเสริมสวัสดิภาพเด็กและเยาวชนผู้สูงอายุ ผู้พิการ การพัฒนาชุมชน การจัดระเบียบชุมชนชนบท และชุมชนแออัด การส่งเสริมกีฬา การจัดให้มีและ สนับสนุนกิจกรรมศูนย์เยาวชน การส่งเสริมงานประเพณีท้องถิ่น และกิจกรรมทางศาสนา งานห้องสมุด และ งานสวนสาธารณะ การให้คำปรึกษาแนะนำหรือตรวจสอบเกี่ยวกับงานสวัสดิการสังคม และปฏิบัติหน้าที่อื่นที่เกี่ยวข้อง มีทั้งหมด ๓ งาน ดังนี้

๕.๑ งานสังคมสงเคราะห์

- งานสังคมสงเคราะห์
- งานสงเคราะห์เด็ก สตรี คนชรา และผู้ด้อยโอกาส
- งานอื่นๆ ที่ได้รับมอบหมาย

งานสวัสดิการ...

๕.๒ งานสวัสดิการและพัฒนาชุมชน

- งานสวัสดิการและพัฒนาชุมชน
- งานสวัสดิภาพเด็กและเยาวชน
- งานอื่นๆ ที่ได้รับมอบหมาย

๕.๓ งานส่งเสริมอาชีพและพัฒนาสตรี

- งานส่งเสริมอาชีพ
- งานพัฒนาสตรี
- งานอื่นๆ ที่ได้รับมอบหมาย

ด้านการคลังท้องถิ่น

บัดนี้ถึงเวลาที่คณะผู้บริหารขององค์การบริหารส่วนตำบลบ่อใหญ่ จะได้เสนอร่างข้อบัญญัติงบประมาณรายจ่ายประจำปี

ต่อสภาองค์การบริหารส่วนตำบลบ่อใหญ่ จึงขอชี้แจงให้ท่านประธานและสมาชิกทุกท่านได้ทราบถึงสถานการณ์คลังตลอดจนหลักการและแนวนโยบายการดำเนินการ ในปีงบประมาณ พ.ศ.๒๕๖๖ ดังต่อไปนี้

๑. สถานะการคลัง

๑.๑ งบประมาณรายจ่ายทั่วไป

ในปีงบประมาณพ.ศ. ๒๕๖๕ ณ วันที่ ๓๐ กันยายน ๒๕๖๕ องค์กรปกครองส่วนท้องถิ่นมีสถานะการเงิน ดังนี้

๑.๑.๑ เงินฝากธนาคาร จำนวน ๕๘,๔๒๘,๐๘๔.๕๐ บาท

๑.๑.๒ เงินสะสม จำนวน ๕๑,๐๕๙,๓๘๘.๖๐ บาท

๑.๑.๓ เงินทุนสำรองเงินสะสม จำนวน ๒๗,๒๕๘,๒๑๘.๑๖ บาท

๑.๑.๔ รายการที่ได้กัเงินไว้แบบก่อหน้ผูกพันและยังไม่ได้เบิกจ่าย จำนวน ๑ โครงการ

รวม ๒๖,๑๘๒.๐๐ บาท

๑.๑.๕ รายการที่ได้กัเงินไว้โดยยังไม่ได้ก่อหน้ผูกพัน จำนวน ๗ โครงการ

รวม ๙๘,๘๑๔.๐๐ บาท

๑.๒ เงินกู้ค้างค้ำ จำนวน ๐.๐๐ บาท

๒. การบริหารงบประมาณในปีงบประมาณ พ.ศ. ๒๕๖๕

(๑.) รายรับจริง จำนวน ๗๐,๙๑๘,๐๖๔.๓๗ บาท ประกอบด้วย

หมวดภาษีอากร	จำนวน	๖๙,๖๙๐.๓๗ บาท
หมวดค่าธรรมเนียม ค่าปรับ และใบอนุญาต	จำนวน	๓๔,๒๔๔.๘๐ บาท
หมวดรายได้จากทรัพย์สิน	จำนวน	๒๗๔,๑๖๘.๑๒ บาท
หมวดรายได้จากสาธารณูปโภคและการพาณิชย์	จำนวน	๐.๐๐ บาท
หมวดรายได้เบ็ดเตล็ด	จำนวน	๕๔,๓๗๘.๘๗ บาท
หมวดรายได้จากทุน	จำนวน	๐.๐๐ บาท
หมวดภาษีจัดสรร	จำนวน	๓๐,๒๔๒,๐๙๖.๐๓ บาท
หมวดเงินอุดหนุนทั่วไป	จำนวน	๔๐,๒๔๓,๔๘๖.๑๘ บาท

(๒). เงินอุดหนุนที่รัฐบาลให้โดยระบุวัตถุประสงค์ จำนวน ๔,๗๒๓,๘๒๑.๒๐ บาท

(๓.) รายจ่ายจริง จำนวน ๕๗,๐๔๒,๗๑๔.๖๘ บาท ประกอบด้วย

งบกลาง	จำนวน	๒๐,๗๙๘,๑๐๙.๕๐ บาท
งบบุคลากร	จำนวน	๑๘,๑๘๙,๑๒๖.๐๐ บาท
งบดำเนินงาน	จำนวน	๗,๕๘๗,๑๘๓.๐๐ บาท
งบลงทุน	จำนวน	๖,๖๑๙,๒๑๐.๐๐ บาท

งบรายจ่าย...

งบรายจ่ายอื่น	จำนวน	๒๕,๐๐๐.๐๐ บาท
งบเงินอุดหนุน	จำนวน	๓,๘๒๔,๐๘๖.๑๘ บาท

(๔.) รายจ่ายที่จ่ายจากเงินอุดหนุนที่รัฐบาลให้โดยระบุวัตถุประสงค์ จำนวน ๓,๒๔๓,๘๒๑.๒๐ บาท

(๕.) รายจ่ายที่จ่ายจากเงินสะสม จำนวน ๔,๙๖๐,๐๔๔.๐๐ บาท

(๖.) รายจ่ายที่จ่ายจากเงินทุนสำรองเงินสะสม จำนวน ๐.๐๐ บาท

(๗.) รายจ่ายที่จ่ายจากเงินกู้ จำนวน ๐.๐๐ บาท

บทบาท/การมีส่วนร่วมของประชาชนในกิจการทางการเมืองและการบริหาร

ประชาชนในเขตองค์การบริหารส่วนตำบลบ่อใหญ่ มีส่วนร่วมในการบริหารงานขององค์การบริหารส่วนตำบล ประชาชนในเขตองค์การบริหารส่วนตำบลยังมีส่วนร่วมในการบริหารงาน การช่วยเหลืองานขององค์การบริหารส่วนตำบล เสนอแนะในกิจกรรมขององค์การบริหารส่วนตำบลในการดำเนินงานต่างๆ เช่น การประชุมจัดทำแผนพัฒนาตำบล , ประชุมการจัดอบรมกระบวนการชุมชนเข้มแข็ง การรณรงค์ต่อต้านยาเสพติด ฯลฯ

๑.๒ ลักษณะภูมิประเทศ สภาพพื้นที่ทั่วไปขององค์การบริหารส่วนตำบลบ่อใหญ่มีสภาพทั่วไปของพื้นที่เป็นลูกคลื่นลอนตื้น และเป็นพื้นที่ราบลุ่ม มีความสูงจากระดับน้ำทะเล ๑๕๐-๒๐๐ เมตร

๑.๓ ลักษณะภูมิอากาศ สภาพอากาศทั่วไปของเขตพื้นที่ตำบลบ่อใหญ่มีความคล้ายคลึงภูมิภาคตะวันออกเฉียงเหนือตอนล่างโดยทั่วไปจำแนกได้ดังนี้

ฤดูร้อน เริ่มต้นระหว่างเดือนมีนาคม - มิถุนายน อากาศร้อนจัดและแล้งจัดติดต่อกันเป็นระยะเวลานานความชื้นในอากาศมีน้อย และมีพายุฤดูร้อนเป็นบางช่วงที่มีคลื่นความร้อนปกคลุม อุณหภูมิสูงสุดประมาณ ๓๕ - ๔๐ องศาเซลเซียส

ฤดูฝน เริ่มต้นระหว่างเดือนกรกฎาคม - ตุลาคม อากาศร้อนและมีพายุลมฝนฟ้าคะนองลมแรงและมีภาวะฝนทิ้งช่วงในบางช่วง

ฤดูหนาว เริ่มต้นระหว่างเดือนพฤศจิกายน - กุมภาพันธ์ อุณหภูมิต่ำสุดประมาณ ๑๕ องศาเซลเซียส

๑.๔ ลักษณะของดิน สภาพดินในเขตตำบลบ่อใหญ่เป็นดินร่วน ดินเหนียว พื้นราบเหมาะแก่การเพาะปลูกข้าว

๑.๕ ลักษณะของแหล่งน้ำ มีแหล่งน้ำที่ใช้สำหรับ อุปโภค - บริโภค จำนวน ๑๓ แห่ง แหล่งน้ำทั้ง ๑๓ แห่งเคยเป็นแหล่งน้ำที่เกิดขึ้นตามธรรมชาติและองค์การบริหารส่วนตำบลบ่อใหญ่ได้ดำเนินการขุดลอกแหล่งน้ำและก่อสร้างฝายกั้นน้ำเพื่อเพียงพอต่อการอุปโภคและบริโภคของประชาชน ดังนี้

ลำห้วย	๕	แห่ง	สระน้ำ	๕	แห่ง
หนองน้ำ	๘	แห่ง	บ่อน้ำตื้น	๒๑๐	แห่ง
อ่างเก็บน้ำ	-	แห่ง	บ่อบาดาล	๒๔	แห่ง
บึง	-	แห่ง	คลองชลประทาน	๒	แห่ง
แม่น้ำ	-	แห่ง	ฝาย	๑	แห่ง
อื่นๆ (ระบุ)	-	แห่ง	ระบบประปาหมู่บ้าน	-	แห่ง

๑.๖ ลักษณะของไม้/ป่าไม้ ในเขตองค์การบริหารส่วนตำบลบ่อใหญ่มีป่าไม้เสื่อมโทรมบางส่วน

๒. ด้านการเมือง/การปกครอง

๒.๑ เขตการปกครอง องค์การบริหารส่วนตำบลบ่อใหญ่ ประกอบด้วยหมู่บ้าน ๑๘ หมู่บ้าน ดังนี้

หมู่ที่ ๑ บ้านบ่อใหญ่ ใหญ่	ผู้ปกครอง นายนิพนธ์ มระชาลี	กำนันตำบลบ่อใหญ่
หมู่ที่ ๒ บ้านบ่อใหญ่	ผู้ปกครอง นายอธิป วงละคร	ผู้ใหญ่บ้าน
หมู่ที่ ๓ บ้านบ่อใหญ่	ผู้ปกครอง นายถาวร ผิวแก้ว	ผู้ใหญ่บ้าน
หมู่ที่ ๔ บ้านหนองหญ้าปล้อง	ผู้ปกครอง นายคำจันทร์ คำแสน	ผู้ใหญ่บ้าน
หมู่ที่ ๕ บ้านบ่อใหญ่	ผู้ปกครอง นายสุรเกียรติ์ สุทธิรักษ์	ผู้ใหญ่บ้าน
หมู่ที่ ๖ บ้านดงเค็ง	ผู้ปกครอง นายอุทัย ศรีภักดี	ผู้ใหญ่บ้าน
หมู่ที่ ๗ บ้านดงเค็ง	ผู้ปกครอง นายมนตรี จันละคร	ผู้ใหญ่บ้าน
หมู่ที่ ๘ บ้านโนนทอง	ผู้ปกครอง นายวิชัย ศรีบุญเรือง	ผู้ใหญ่บ้าน
หมู่ที่ ๙ บ้านหนองหว่า ผู้ใหญ่บ้าน	ผู้ปกครอง นางปิยวรรณ ขานวงศ์	
หมู่ที่ ๑๐ บ้านเก่าใหม่ ผู้ใหญ่บ้าน	ผู้ปกครอง นายเด่นชัย ฐระท่า	
หมู่ที่ ๑๑ บ้านโนนสะอาด	ผู้ปกครอง นายสำลี พลจำ	ผู้ใหญ่บ้าน
หมู่ที่ ๑๒ บ้านหนองทุ่ม ผู้ใหญ่บ้าน	ผู้ปกครอง นายนิมิตร พรมศรี	
หมู่ที่ ๑๓ บ้านเก่าใหม่	ผู้ปกครอง นายบุญทอง จูมโฮม	ผู้ใหญ่บ้าน
หมู่ที่ ๑๔ บ้านบ่อใหญ่	ผู้ปกครอง นางสาวนิภาพร มาลาหอม	ผู้ใหญ่บ้าน
หมู่ที่ ๑๕ บ้านหนองหว่า ผู้ใหญ่บ้าน	ผู้ปกครอง นายจำรัส บุญสวน	
หมู่ที่ ๑๖ บ้านหนองทุ่ม	ผู้ปกครอง นายทวีศิลป์ หาจันลี	ผู้ใหญ่บ้าน
หมู่ที่ ๑๗ บ้านดงเค็ง	ผู้ปกครอง นางจิตติมา หงษ์ษา	ผู้ใหญ่บ้าน
หมู่ที่ ๑๘ บ้านดงเค็ง	ผู้ปกครอง นางอวิ्व เกณฑ์การ	ผู้ใหญ่บ้าน

๒.๒ การเลือกตั้ง

การเลือกตั้งผู้บริหารและสมาชิกสภาองค์การบริหารส่วนตำบล ตามพระราชบัญญัติสภาตำบลและองค์การบริหารส่วนตำบล ฉบับแก้ไขใหม่ (ฉบับที่ ๗) พ.ศ.๒๕๖๒ มีจำนวน ๑๘ หมู่บ้าน หากมีการเลือกตั้งในครั้งหน้า จะมีผู้บริหารท้องถิ่น (นายกองค์การบริหารส่วนตำบล) จำนวน ๑ คน มีสมาชิกสภาองค์การบริหารส่วนตำบลหมู่บ้านละ ๑ คน รวมเป็น ๑๘ คน ประชาชนให้ความร่วมมือด้านการเลือกตั้งเป็นอย่างดี

๓. ประชากร

๓.๑ ข้อมูลเกี่ยวกับจำนวนประชากร

ประชากรทั้งสิ้นจำนวน ๑๒,๔๔๙ คน แยกเป็นชาย ๖,๒๓๔ คน หญิง ๖,๒๑๕ คน จำนวนครัวเรือนทั้งหมด ๔,๖๐๗ ครัวเรือน

หมู่ที่...

หมู่ที่	หมู่บ้าน	ประชากร		รวม(คน)	หลังคาเรือน
		ชาย(คน)	หญิง(คน)		
๑	บ่อใหญ่	๔๑๘	๔๒๗	๘๔๕	๓๒๖
๒	บ่อใหญ่	๓๙๘	๓๙๒	๗๙๐	๒๗๓
๓	บ่อใหญ่	๕๒๖	๔๙๑	๑,๐๑๗	๔๓๒
๔	หนองหญ้าปล้อง	๓๙๒	๓๘๐	๗๗๒	๓๓๙
๕	บ่อใหญ่	๓๗๒	๓๙๖	๗๖๘	๒๓๐
๖	ดงเค็ง	๒๙๐	๒๗๔	๕๖๔	๒๕๘
๗	ดงเค็ง	๑๘๒	๒๐๔	๓๘๖	๑๘๒
๘	โนนทอง	๔๓๔	๔๒๔	๘๕๘	๓๒๗
๙	หนองหว้า	๓๖๕	๓๖๖	๗๓๑	๒๗๙
๑๐	เก่าใหม่	๕๑๓	๔๖๓	๙๗๖	๓๓๔
๑๑	โนนสะอาด	๒๐๘	๒๐๕	๔๑๓	๑๖๐
๑๒	หนองทุ่ม	๓๙๒	๔๑๒	๘๐๔	๒๘๑
๑๓	เก่าใหม่	๓๑๐	๒๙๙	๖๐๙	๑๙๙
๑๔	บ่อใหญ่	๒๓๕	๒๔๐	๔๗๕	๑๕๔
๑๕	หนองหว้า	๓๕๑	๓๖๖	๗๑๗	๒๑๗
๑๖	หนองทุ่ม	๒๒๔	๒๑๓	๔๓๗	๑๘๑
๑๗	ดงเค็ง	๓๗๙	๔๑๐	๗๘๙	๒๗๑
๑๘	ดงเค็ง	๒๔๕	๒๕๓	๔๙๘	๑๖๔
รวม		๖,๒๓๔	๖,๒๑๕	๑๒,๔๔๙	๔,๖๐๗

หมายเหตุ : ข้อมูลจากสำนักทะเบียนอำเภอบุรีรัมย์ เดือน มกราคม พ.ศ. ๒๕๖๖

๓.๒ ช่วงอายุและจำนวนประชากร

ประชากร ขององค์การบริหารส่วนตำบลบ่อใหญ่ (ปี พ.ศ. ๒๕๖๖)			
ประชากร	ชาย	หญิง	ช่วงอายุ
จำนวนประชากรเยาวชน	๑,๐๘๐	๑,๐๕๗	อายุต่ำกว่า ๑๘ ปี
จำนวนประชากร	๔,๐๕๑	๓,๙๐๑	อายุ ๑๘ - ๖๐ ปี
จำนวนประชากรผู้สูงอายุ	๑,๑๐๔	๑,๒๕๖	อายุมากกว่า ๖๐ ปี
รวม	๖,๒๓๕	๖,๒๑๔	ทั้งสิ้น ๑๒,๔๔๙ คน

หมายเหตุ : ข้อมูลจากสำนักทะเบียนอำเภอศรีบุญเรือง เดือน มกราคม พ.ศ. ๒๕๖๖

สภาพทางสังคม...

๔. สภาพทางสังคม

๔.๑ การศึกษา

ด้านการศึกษาในเขตองค์การบริหารส่วนตำบลบ่อใหญ่ มีการจัดการด้านการศึกษา โดยมีศูนย์พัฒนาเด็กเล็กขององค์การบริหารส่วนตำบลบ่อใหญ่ จำนวน ๒ แห่ง มีโรงเรียนสังกัด สำนักงานคณะกรรมการการศึกษาขั้นพื้นฐาน (สพฐ.) จำนวน ๕ แห่ง ตามข้อมูล ดังนี้

ศูนย์พัฒนาเด็กเล็กก่อนวัยเรียน ประจำปีการศึกษา พ.ศ. ๒๕๖๕

ที่	ชื่อศูนย์พัฒนาเด็กเล็ก	ที่ตั้ง	พ.ศ. ๒๕๖๕		
		หมู่ที่	ชาย	หญิง	รวม
๑	ศูนย์พัฒนาเด็กเล็ก อบต.บ่อใหญ่		๔๔	๔๔	๘๘
๒	ศูนย์พัฒนาเด็กเล็กบ้านดงเค็ง		๓๑	๒๗	๕๘
รวม			๗๕	๗๑	๑๔๖

- ➔ ศูนย์พัฒนาเด็กเล็ก อบต.บ่อใหญ่
 - มีครูผู้ดูแลเด็ก จำนวน ๒ คน
 - มีผู้ช่วยครูผู้ดูแลเด็ก จำนวน ๔ คน
- ➔ ศูนย์พัฒนาเด็กเล็กบ้านดงเค็ง
 - มีครูผู้ดูแลเด็ก จำนวน ๒ คน
 - มีผู้ช่วยครูผู้ดูแลเด็ก จำนวน ๓ คน

ข้อมูลโรงเรียนสังกัด สำนักงานคณะกรรมการการศึกษาขั้นพื้นฐาน (สพฐ.)

ชื่อสถานศึกษา	จำนวนนักเรียน
โรงเรียนบ้านเก่าใหม่	๙๖
โรงเรียนบ้านหนองหญ้าปล้อง	๑๕๔
โรงเรียนชุมชนบ้านดงเค็ง	๑๘๘
โรงเรียนบ้านบ่อใหญ่	๑๔๓
โรงเรียนบ้านหนองหว้าโนนทอง	๑๔๘

หมายเหตุ : ข้อมูลจากสำนักงานคณะกรรมการการศึกษาขั้นพื้นฐาน ณ วันที่ ๑๐ กุมภาพันธ์ พ.ศ. ๒๕๖๕

๔.๒ สาธารณสุข

โรงพยาบาลส่งเสริมสุขภาพตำบล จำนวน ๒ แห่ง คือ

-โรงพยาบาลส่งเสริมสุขภาพตำบลบ่อใหญ่ ตั้งอยู่บ้านบ่อใหญ่ หมู่ที่ ๓

-โรงพยาบาลส่งเสริมสุขภาพตำบลบ่อใหญ่ ตั้งอยู่บ้านเปลือย ตำบลหนองโก

ศูนย์สาธารณสุขมูลฐานชุมชน (ศสมช.) ๑๘ แห่ง หมู่ที่ ๑ - ๑๘

อัตราการใช้น้ำสะอาด ร้อยละ ๑๐๐

๔.๓ อาชญากรรม

องค์การบริหารส่วนตำบลบ่อใหญ่ไม่มีเหตุอาชญากรรมเกิดขึ้น แต่มีเหตุการณ์ลักขโมยทรัพย์สินประชาชน และทำลายทรัพย์สินของราชการ ซึ่งองค์การบริหารส่วนตำบลบ่อใหญ่ก็ได้ดำเนินการป้องกันการเกิดเหตุดังกล่าว จากการสำรวจข้อมูลพื้นฐานพบว่า ส่วนมากครัวเรือนมีการป้องกันอุบัติเหตุอย่างถูกวิธี มีความปลอดภัยในชีวิตและทรัพย์สิน ปัญหาคือจากข้อมูลที่สำรวจพบว่ามี การป้องกันอุบัติเหตุอาชญากรรม วิธีการแก้ปัญหาขององค์การบริหารส่วนตำบลบ่อใหญ่ในปีงบประมาณ ๒๕๖๕ นั้นได้บรรจุโครงการติดตั้งกล้องวงจรปิด ในแผนพัฒนาท้องถิ่น (๒๕๖๖-๒๕๗๐) เรียบร้อยแล้ว รวมทั้งได้ตั้งจุดตรวจ จุดสกัด จุดบริการ ในช่วงเทศกาลที่มีวันหยุดหลายวันเพื่ออำนวยความสะดวกให้กับประชาชน แต่ปัญหาที่พบเป็นประจำคือการทะเลาะวิวาทของกลุ่มวัยรุ่นโดยเฉพาะในสถานที่จัดงานดนตรี งานมหรสพ เป็นปัญหาที่ชุมชนได้รับผลกระทบเป็นอย่างมาก การแก้ไขปัญหา คือการแจ้งเตือนให้ผู้ปกครองดูแลบุตรหลานของตน ประชาสัมพันธ์ให้ทราบถึงผลกระทบ ผลเสียหาย และโทษที่ได้รับจากการเกิดเหตุทะเลาะวิวาท การขอความร่วมมือไปยังผู้นำ การขอกำลังจาก ตำรวจ ผู้นำ อปพร. เพื่อระงับเหตุไม่ให้เกิดความรุนแรง แต่จะไม่ให้เกิดขึ้นเลยยังเป็นปัญหาที่ปัจจุบันไม่สามารถที่จะแก้ไขได้ ทั้งที่มีการร่วมมือกันหลายฝ่าย เป็นเรื่องที่ทางองค์การบริหารส่วนตำบลจะต้องหาวิธีที่จะแก้ไขปัญหาให้กับประชาชนต่อไปตามอำนาจหน้าที่ที่สามารถดำเนินการได้

๔.๔ ยาเสพติด

ปัญหายาเสพติดในองค์การบริหารส่วนตำบลบ่อใหญ่ จากการที่ทางสถานีตำรวจภูธรอำเภอบรบือ ได้แจ้งให้กับองค์การบริหารส่วนตำบลบ่อใหญ่ทราบนั้นพบว่าในเขตองค์การบริหารส่วนตำบลบ่อใหญ่มีผู้ที่ติดยาเสพติดแต่เมื่อเทียบกับพื้นที่อื่นถือว่าน้อย และยังไม่พบผู้ค้า เหตุผลก็เนื่องมาจากว่าได้รับความร่วมมือกับทางผู้นำ ประชาชน หน่วยงานขององค์การบริหารส่วนตำบลบ่อใหญ่ที่ช่วยสอดส่องดูแลอยู่เป็นประจำ การแก้ไขปัญหาขององค์การบริหารส่วนตำบลบ่อใหญ่สามารถทำได้เฉพาะตามอำนาจหน้าที่เท่านั้น เช่น การณรงค์ การประชาสัมพันธ์ การแจ้งเบาะแส การฝึกอบรมให้ความรู้ ถ้านอกเหนือจากอำนาจหน้าที่ ก็เป็นเรื่องของอำเภอหรือตำรวจแล้วแต่กรณี ทั้งนี้ องค์การบริหารส่วนตำบลบ่อใหญ่ก็ได้ให้ความร่วมมือมาโดยตลอด

๔.๕ การสังคมสงเคราะห์

องค์การบริหารส่วนตำบลบ่อใหญ่ได้ดำเนินการด้านสังคมสงเคราะห์ ดังนี้

- (๑) ดำเนินการจ่ายเบี้ยยังชีพให้กับผู้สูงอายุ ผู้พิการ และผู้ป่วยเอดส์
- (๒) รับลงทะเบียนและประสานโครงการเงินอุดหนุนเพื่อการเลี้ยงดูเด็กแรกเกิด
- (๓) ประสานการทำบัตรผู้พิการ
- (๔) ดำเนินโครงการการจ้างนักเรียน/นักศึกษาทำงานช่วงปิดภาคเรียน
- (๕) ดำเนินการโครงการฝึกอบรมทักษะอาชีพให้กับประชาชนทั่วไป
- (๖) ดำเนินโครงการสงเคราะห์ครอบครัวผู้ยากไร้ที่ตกเกณฑ์ จปฐ.
- (๗) ดำเนินโครงการสร้างและซ่อมที่อยู่อาศัยให้กับผู้ยากไร้ รายได้น้อย ผู้ด้อยโอกาสไร้ที่พึ่ง

(๘) อุดหนุนกองทุนสวัสดิการชุมชน

(๙) ประสานการให้ความช่วยเหลือของจังหวัด อำเภอ หน่วยงานต่างๆ ที่ให้การสนับสนุน

๕. ระบบบริการพื้นฐาน

๕.๑ การคมนาคมขนส่ง

องค์การบริหารส่วนตำบลบ่อใหญ่ ไม่มี บขส. แต่จะเป็นเส้นทางที่รถประจำทางวิ่งผ่านโดยวิ่งจากขนส่งมหาสารคามผ่านตำบลบ่อใหญ่ ปลายทางคือในตัวเมืองอำเภอบรบือ

๕.๒ เส้นทางคมนาคม

ตำบลบ่อใหญ่มีเส้นทางคมนาคมที่สำคัญ คือ

- ถนนทางหลวงแผ่นดินหมายเลข ทล.๒๓ เป็นถนนเส้นอำเภอบรบือ

- ถนนทางหลวงชนบทหมายเลข ๒๐๑๐ เป็นถนนสายทางบ้านบ่อใหญ่-บ้านหนองโก ต.

หนองโก

- ถนนทางหลวงชนบทหมายเลข ๒๐๒๐ เป็นถนนสายทางบ้านดงเค็ง-บ้านโคกล่าม ต.บรบือ

- ถนนทางหลวงชนบทหมายเลข ๒๐๒๙ เป็นถนนสายทางบ้านบ่อใหญ่-บ้านเก่าใหม่ ต.บ่อ

ใหญ่

การจัดการขนส่งมวลชน ประกอบด้วย

- รถโดยสารประจำทาง สายมหาสารคาม – อำเภอบรบือ

๕.๓ การไฟฟ้า

การขยายเขตไฟฟ้า ปัจจุบันมีไฟฟ้าใช้ทุกครัวเรือน คิดเป็น ๑๐๐ เปอร์เซ็นต์ ปัญหาคือไฟฟ้าส่องสว่างทางหรือที่สาธารณะยังไม่สามารถดำเนินการครอบคลุมพื้นที่ได้ทั้งหมด เนื่องจากพื้นที่ที่มีความต้องการให้ติดตั้งไฟฟ้าส่องสว่างนั้นยังไม่เป็นที่สาธารณะ องค์การบริหารส่วนตำบลจึงไม่สามารถดำเนินการได้เช่นเดียวกับถนน การแก้ปัญหาคือ ประสานความร่วมมือกันในหลายๆ ฝ่าย เพื่อที่จะทำความเข้าใจกับประชาชนในพื้นที่ และวิธีการที่จะดำเนินการแก้ไขอย่างไร ทั้งนี้ องค์การบริหารส่วนตำบลก็ได้ตั้งงบประมาณในส่วนนี้ไว้แล้ว และได้แจ้งประชาสัมพันธ์ให้ประชาชนได้รับทราบถึงเหตุผลเพื่อที่จะได้ช่วยกันแก้ไขปัญหาให้กับประชาชน

๕.๔ การประปา

การประปาขององค์การบริหารส่วนตำบลบ่อใหญ่ไม่มีกิจการประปา แต่ละหมู่บ้านได้บริหารจัดการเอง และทุกหมู่บ้านสามารถให้บริการได้ครอบคลุมทุกหลังคาเรือน คิดเป็น ๑๐๐ เปอร์เซ็นต์ แต่จะมีปัญหาในปีที่ผ่านมาบางหมู่บ้านที่เกิดปัญหาภัยแล้งซึ่งทางองค์การบริหารส่วนตำบลบ่อใหญ่ได้แก้ไขปัญหาโดยการใช้เครื่องสูบน้ำจากสระหนึ่งไปยังอีกสระที่ใช้ระบบประปาและสามารถแก้ไขปัญหาให้ประชาชนได้ องค์การบริหารส่วนตำบลได้นำโครงการเกี่ยวกับพัฒนาแหล่งน้ำบรรจุในแผนพัฒนาท้องถิ่น เพื่อที่จะพิจารณาดำเนินการในปีต่อไป เมื่อมีงบประมาณและความจำเป็นก็สามารถดำเนินการได้ต่อเนื่อง เพื่อตอบสนองต่อความต้องการของประชาชนต่อไป

๕.๕ โทรศัพท์

ปัจจุบันในพื้นที่องค์การบริหารส่วนตำบลบ่อใหญ่ ไม่มีโทรศัพท์สาธารณะ เนื่องจากประชาชนได้นิยมใช้โทรศัพท์ส่วนบุคคลแทน ซึ่งสามารถติดต่อสื่อสารได้รวดเร็ว และสามารถใช้บริการ

อินเทอร์เน็ตได้ เช่น โทรศัพท์มือถือ สำหรับสถานที่ราชการ ยังคงใช้ระบบโทรศัพท์พื้นฐานในการติดต่อสื่อสาร ใช้อยู่

๕.๕ ไปรษณีย์/การสื่อสาร/การขนส่ง และวัสดุ ครุภัณฑ์

องค์การบริหารส่วนตำบลบ่อใหญ่ ไม่มีไปรษณีย์ แต่มีบริการไปรษณีย์จากไปรษณีย์ประจำอำเภอ ซึ่งมี จำนวน ๑ แห่ง ให้บริการ เวลา ๐๘.๐๐ - ๑๖.๐๐ น. ในวันจันทร์ - เสาร์ (วันเสาร์ครึ่งวัน) หยุดวันอาทิตย์

-มีหอกระจาย...

- มีหอกระจายข่าวประจำหมู่บ้านมีครบทั้ง ๑๘ หมู่บ้าน
- มีบริการให้ใช้อินเทอร์เน็ตฟรี ที่ทำการองค์การบริหารส่วนตำบลบ่อใหญ่
- องค์การบริหารส่วนตำบลบ่อใหญ่ มีวัสดุ ครุภัณฑ์ในการปฏิบัติหน้าที่ แต่ก็มีบาง

รายการที่ยังขาดแคลนเนื่องจากมีงบประมาณไม่เพียงพอ วัสดุ ครุภัณฑ์ต่างๆ นั้นมีไว้สำหรับการปฏิบัติหน้าที่ของเจ้าหน้าที่องค์การบริหารส่วนตำบลบ่อใหญ่ในการดำเนินการกิจบริการสาธารณะเพื่อประโยชน์ของประชาชนเท่านั้น แต่หากประชาชนเดือดร้อน หรือหน่วยงานอื่นเดือนร้อน ก็สามารถมายืมใช้ได้

๖. ระบบเศรษฐกิจ

๖.๑ การเกษตร

พื้นที่องค์การบริหารส่วนตำบลบ่อใหญ่ ประชากรส่วนใหญ่ประกอบอาชีพเกษตรกรรม โดยมีกิจกรรมการเกษตรที่สำคัญ ได้แก่ ทำนา รองลงมา คือ ทำไร่ เลี้ยงสัตว์ รับจ้าง นอกจากนี้ยังมีกิจกรรมอื่นๆ ซึ่งไม่สามารถจำแนกเป็นรายหมู่บ้านได้ คือ ทำสวนผลไม้ ตามลำดับ

๖.๒ การประมง

ในเขตองค์การบริหารส่วนตำบลบ่อใหญ่ไม่มีการประมง เป็นการจับปลาตามธรรมชาติในบริเวณในครัวเรือนตามฤดูกาลเท่านั้น

๖.๓ การปศุสัตว์

การปศุสัตว์ในเขตองค์การบริหารส่วนตำบลบ่อใหญ่ เป็นการประกอบกิจการในลักษณะเลี้ยงในครัวเรือนเป็นอาชีพหลักและอาชีพเสริม เช่น การเลี้ยงไก่ เป็ด โค สุกร กระบือ เพื่อจำหน่ายและบริโภคเองในครัวเรือน

๖.๔ การบริการ

รีสอร์ท	จำนวน	๓	แห่ง
---------	-------	---	------

๖.๕ การท่องเที่ยว

ในเขตพื้นที่องค์การบริหารส่วนตำบลบ่อใหญ่ไม่มีแหล่งท่องเที่ยว แต่ได้ส่งเสริมการท่องเที่ยวให้เกิดขึ้นในพื้นที่ เช่น การจัดงานประเพณีต่างๆ และส่งเสริมกิจกรรมของวัด

๖.๖ อุตสาหกรรม

ในเขตองค์การบริหารส่วนตำบลบ่อใหญ่ไม่มีอุตสาหกรรมในพื้นที่

๖.๗ การพาณิชย์และกลุ่มอาชีพ

การพาณิชย์

ธนาคาร	-	แห่ง	สถานีบริการน้ำมัน	๑	แห่ง
บริษัท	-	แห่ง	ศูนย์การค้า/ห้างสรรพสินค้า	-	แห่ง
ห้างหุ้นส่วนจำกัด	-	แห่ง	ตลาดสด	-	แห่ง

ร้านค้าต่างๆ	๘๐	แห่ง	โรงฆ่าสัตว์	-	แห่ง
ซูเปอร์มาเก็ต	-	แห่ง	อู่ซ่อมรถ	๑	แห่ง

องค์กร/กลุ่มอาชีพ

จากการจัดเวทีชุมชนและสอบถามตัวแทนกลุ่มและองค์กรในชุมชน ทำให้ได้ข้อมูลกลุ่มต่างๆ ในตำบลบ่อใหญ่ ดังนี้

ตาราง...

ตาราง องค์กร/กลุ่มอาชีพในตำบลบ่อใหญ่

กลุ่ม	ที่ตั้ง (หมู่ที่)	จำนวนสมาชิก (ราย)	กิจกรรม
๑. กลุ่ม ทอเสื่อกก	หมู่ที่ ๔	๑๘	
๒. กลุ่ม ตัดเย็บชุดคลุมท้อง	หมู่ที่ ๔	๑๘	
๓. กลุ่ม หม่อนไหม	หมู่ที่ ๘	๑๘	
๔. กลุ่ม ปลุกผัก	หมู่ที่ ๓	๑๐	

๖.๘ แรงงาน

จากการสำรวจข้อมูลพื้นฐานพบว่า ประชากรที่มีอายุ ๑๕ - ๖๐ ปี อยู่ในกำลังแรงงานร้อยละ ๘๐ โดยเฉพาะแรงงานด้านการเกษตร ประชากรอายุระหว่าง ๒๕ - ๕๐ ปี บางส่วน ไปรับจ้างทำงานนอกพื้นที่ รวมทั้งแรงงานที่ไปทำงานต่างประเทศ ปัญหาที่พบคือ ประชากรต้องไปทำงานนอกพื้นที่ในเมืองที่มีโรงงานอุตสาหกรรม บริษัท ห้างร้านใหญ่ๆ เพราะในพื้นที่ไม่มีโรงงานอุตสาหกรรมที่มีการจ้างแรงงานเยอะ เพราะพื้นที่ส่วนมากเป็นที่อยู่อาศัย ปัญหานี้ยังไม่สามารถแก้ไขได้

๗. ศาสนา ประเพณี วัฒนธรรม

๗.๑ การนับถือศาสนา

ประชาชนในตำบลบ่อใหญ่ จะนับถือศาสนาพุทธ โดยมีศาสนสถาน ๑๑ แห่ง ดังนี้

ที่	ชื่อศาสนสถาน	สถานที่ตั้ง	
		บ้าน	หมู่ที่
๑	วัดโพธิ์ศรีบ้านบ่อใหญ่	บ่อใหญ่	๑
๒	วัดหนองหญ้าปล้อง	หนองหญ้าปล้อง	๔
๓	วัดหนองท่อม-โนนสะอาด	หนองท่อม	๓
๔	วัดบ้านดงเค็ง	ดงเค็ง	๖
๕	วัดป่าฉัพพัชร์รังสี	บ่อใหญ่	๑๔
๖	วัดบ้านโนนทอง	โนนทอง	๘
๗	วัดบ้านหนองหว้า	หนองหว้า	๙
๘	วัดป่าบ้านหนองหว้า	หนองหว้า	๑๕

ส่วนที่ ๒

ยุทธศาสตร์การพัฒนากองคกรปกครองส่วนท้องถิ่น

๑. ความสัมพันธ์ระหว่างแผนพัฒนาระดับมหภาค

๑.๑ แผนยุทธศาสตร์ชาติ ๒๐ ปี (พ.ศ. ๒๕๖๑ - ๒๕๘๐)

โดยที่รัฐธรรมนูญแห่งราชอาณาจักรไทย มาตรา ๖๕ กำหนดให้รัฐพึงจัดให้มียุทธศาสตร์ชาติ เป็นเป้าหมายการพัฒนาประเทศอย่างยั่งยืน ตามหลักธรรมาภิบาลเพื่อใช้เป็นกรอบในการจัดทำแผนต่างๆ ให้ สอดคล้องและบูรณาการกันเพื่อให้เกิดเป็นพลังผลักดันร่วมกันไปสู่เป้าหมายดังกล่าว โดยให้เป็นไปตามที่ กำหนดในกฎหมายว่าด้วยการจัดทำยุทธศาสตร์ชาติ และต่อมาได้มีการตราพระราชบัญญัติการจัดทำ ยุทธศาสตร์ชาติ พ.ศ. ๒๕๖๐ มีผลบังคับใช้เมื่อวันที่ ๑ สิงหาคม ๒๕๖๐ โดยกำหนดให้มีการแต่งตั้ง คณะกรรมการยุทธศาสตร์ชาติ เพื่อรับผิดชอบในการจัดทำร่างยุทธศาสตร์ชาติ กำหนดวิธีการการมีส่วนร่วม ของประชาชนในการจัดทำร่างยุทธศาสตร์ชาติ ในการติดตาม การตรวจสอบ และการประเมินผล รวมทั้ง กำหนดมาตรการส่งเสริมและสนับสนุนให้ประชาชนทุกภาคส่วนดำเนินการให้สอดคล้องกับยุทธศาสตร์ชาติ

เพื่อให้เป็นไปตามที่กำหนดในพระราชบัญญัติการจัดทำ ยุทธศาสตร์ชาติ พ.ศ. ๒๕๖๐ คณะกรรมการยุทธศาสตร์ชาติได้แต่งตั้งคณะกรรมการจัดทำยุทธศาสตร์ชาติด้านต่างๆ รวม ๖ คณะอัน ประกอบด้วย คณะกรรมการจัดทำยุทธศาสตร์ชาติด้านความมั่นคง คณะกรรมการจัดทำยุทธศาสตร์ชาติด้าน การสร้างความสามารถในการแข่งขัน คณะกรรมการจัดทำยุทธศาสตร์ชาติด้านการพัฒนาและเสริมสร้าง ศักยภาพทรัพยากรมนุษย์ คณะกรรมการจัดทำยุทธศาสตร์ชาติด้านการสร้างโอกาสและความเสมอภาคทาง สังคม คณะกรรมการจัดทำยุทธศาสตร์ชาติด้านการสร้างการเติบโตบนคุณภาพชีวิตที่เป็นมิตรต่อสิ่งแวดล้อม และคณะกรรมการจัดทำยุทธศาสตร์ชาติด้านการปรับสมดุลและพัฒนาระบบการบริหารจัดการภาครัฐ เพื่อ รับผิดชอบในการดำเนินการจัดทำร่างยุทธศาสตร์ชาติให้เป็นไปตามหลักเกณฑ์ วิธีการ และเงื่อนไขที่กำหนด ตลอดจนได้จัดให้มีการรับฟังความคิดเห็นของประชาชนและหน่วยงานของรัฐที่เกี่ยวข้องอย่างกว้างขวางเพื่อ ประกอบการพิจารณาจัดทำร่างยุทธศาสตร์ชาติตามที่กฎหมายกำหนดแล้ว

ยุทธศาสตร์ชาติ ๒๐ ปี (พ.ศ. ๒๕๖๑-๒๕๘๐) เป็นยุทธศาสตร์ชาติฉบับแรกของประเทศไทย ตามรัฐธรรมนูญแห่งราชอาณาจักรไทย ซึ่งจะต้องนำไปสู่การปฏิบัติเพื่อให้ประเทศไทยบรรลุ วิสัยทัศน์ “ประเทศไทยมีความมั่นคง มั่งคั่ง ยั่งยืน เป็นประเทศพัฒนาแล้ว ด้วยการพัฒนาตามหลักปรัชญา ของเศรษฐกิจพอเพียง” ภายในช่วงเวลาดังกล่าว เพื่อความสุขของคนไทยทุกคน

สถานการณ์ แนวโน้ม วิสัยทัศน์ และเป้าหมายในการพัฒนาประเทศ

๑. บทนำ

การพัฒนาประเทศไทยนับตั้งแต่แผนพัฒนาเศรษฐกิจและสังคมแห่งชาติ ฉบับที่ ๑ เป็นต้นมาได้ส่งผลให้ประเทศมีการพัฒนาในทุกมิติ ทั้งในด้านเศรษฐกิจที่ประเทศไทยได้รับการ ยกย่องเป็นประเทศในกลุ่มบนของกลุ่มประเทศระดับรายได้ปานกลาง ในด้านสังคมที่มีการพัฒนา คุณภาพชีวิตของประชาชนส่งผลให้ประเทศไทยหลุดพ้นจากการเป็นประเทศยากจน และในด้าน สิ่งแวดล้อมที่ประเทศไทยมีข้อได้เปรียบในความหลากหลายเชิงนิเวศ อย่างไรก็ตาม ประเทศไทยยังมี ความท้าทายต่อการพัฒนาที่สำคัญ อาทิ อัตราการขยายตัวทางเศรษฐกิจในปี ๒๕๖๐ ที่ร้อยละ ๓.๙ ถือว่าอยู่ในระดับต่ำกว่าศักยภาพ

เมื่อเทียบ...

เมื่อเทียบกับร้อยละ ๖.๐ ต่อปีในช่วงเวลาเกือบ ๖ ทศวรรษที่ผ่านมา โดยมีสาเหตุหลักจากการชะลอตัวของการลงทุนภายในประเทศและสถานการณ์เศรษฐกิจโลกที่ยังไม่ฟื้นตัวได้เต็มที่ โครงสร้างเศรษฐกิจไทยที่ยังไม่สามารถขับเคลื่อนด้วยนวัตกรรมได้อย่างเต็มประสิทธิภาพภาคบริการและภาคเกษตรมีผลิตภาพการผลิตในระดับต่ำ ขาดการนำเทคโนโลยีเข้ามาเพิ่มประสิทธิภาพในการผลิต ประกอบกับแรงงานไทยยังมีปัญหาเรื่องคุณภาพและสมรรถนะที่ไม่สอดคล้องกับความต้องการในการขับเคลื่อนการพัฒนาของประเทศ

นอกจากนั้น ศักยภาพและคุณภาพของประชากรไทยทุกช่วงวัยยังคงเป็นปัจจัยท้าทายสำคัญต่อการพัฒนาประเทศ แม้ว่าการเข้าถึงระบบบริการสาธารณสุข การศึกษา บริการสาธารณสุข โครงสร้างพื้นฐานต่างๆ และการคุ้มครองทางสังคมอื่น ๆ ของคนไทยมีความครอบคลุมเพิ่มมากขึ้น แต่ยังคงมีปัญหาเรื่องคุณภาพการให้บริการที่มีมาตรฐานแตกต่างกันระหว่างพื้นที่ ซึ่งเป็นหนึ่งในสาเหตุหลักที่ทำให้ประเทศไทยยังคงมีปัญหาความเหลื่อมล้ำในหลายมิติ ขณะที่ปัญหาด้านความยากจนยังคงเป็นประเด็นท้าทายในการยกระดับการพัฒนาประเทศให้ประชาชนมีรายได้สูงขึ้นและแก้ปัญหาความเหลื่อมล้ำอย่างยั่งยืน ขณะเดียวกันการวางกลยุทธ์ระยะยาวในการฟื้นฟู การใช้ และการรักษาทรัพยากรอย่างบูรณาการเพื่อการพัฒนาประเทศที่ผ่านมายังขาดความชัดเจน ส่งผลให้ทรัพยากรธรรมชาติและสิ่งแวดล้อมของประเทศยังมีปัญหาการใช้อย่างสิ้นเปลืองและเสื่อมโทรมลงอย่างรวดเร็ว

ทั้งนี้ ปัญหาดังกล่าวข้างต้นมีสาเหตุส่วนหนึ่งมาจากประสิทธิภาพการบริหารจัดการภาครัฐ การพัฒนาประเทศขาดความต่อเนื่องและความยืดหยุ่นในการตอบสนองต่อความต้องการและปัญหาของประชาชน ขณะที่ความมั่นคงภายในประเทศยังมีหลายประเด็นที่ต้องเสริมสร้างให้เกิดความเข้มแข็ง ลดความขัดแย้งทางความคิดและอุดมการณ์ที่มีรากฐานมาจากความเหลื่อมล้ำ ความไม่เสมอภาค การขาดความเชื่อมั่นในกระบวนการยุติธรรม และปัญหาการขาดเสถียรภาพทางการเมืองตลอดจนส่งเสริมคนในชาติให้ยึดมั่นสถาบันหลักเป็นศูนย์รวมจิตใจให้เกิดความรักและความสามัคคี

ในขณะเดียวกัน การเปลี่ยนแปลงโครงสร้างประชากรที่มีสัดส่วนประชากรวัยแรงงานและวัยเด็กที่ลดลงและประชากรสูงอายุที่เพิ่มขึ้นอย่างต่อเนื่อง จะเป็นปัจจัยเสี่ยงสำคัญที่จะทำให้การพัฒนาประเทศในมิติต่าง ๆ มีความท้าทายมากขึ้น ทั้งในส่วนของเสถียรภาพทางการเงินการคลังของประเทศในการจัดสวัสดิการเพื่อดูแลผู้สูงอายุที่เพิ่มสูงขึ้น การลงทุนและการออม การเจริญเติบโตทางเศรษฐกิจของประเทศ ความมั่นคงทางสังคม การบริหารจัดการทรัพยากรธรรมชาติอย่างยั่งยืนซึ่งจะเป็นประเด็นท้าทายต่อการขับเคลื่อนประเทศไปสู่การเป็นประเทศพัฒนาแล้ว

๒. ปัจจัยและแนวโน้มที่คาดว่าจะส่งผลต่อการพัฒนาประเทศ

แม้ว่าประเทศไทยจะมีตำแหน่งที่ตั้งที่สามารถเป็นศูนย์กลางในการเชื่อมโยงในภูมิภาคและเป็นประตูสู่เอเชีย แต่การที่มีอาณาเขตติดกับประเทศเพื่อนบ้านหลายประเทศ ทำให้ปัญหาด้านเขตแดนกับประเทศเพื่อนบ้านยังคงเป็นความท้าทายด้านความมั่นคงในอนาคต นอกจากนี้ ประเทศไทยยังคงต้องให้ความสำคัญกับปัญหาด้านความมั่นคงอื่น ๆ ที่มีความซับซ้อน ละเอียดอ่อน และมีความเชื่อมโยงกันหลายมิติ ที่อาจเป็นประเด็นท้าทายต่อการสร้างบรรยากาศความไว้วางใจระหว่างรัฐกับประชาชนและระหว่างประชาชนกับประชาชน ซึ่งรวมถึงการสร้างสามัคคีของคนในชาติที่จะนำไปสู่การแก้ปัญหาความขัดแย้งระหว่างกลุ่มประชากรไทยที่มีแนวคิดและความเชื่อที่แตกต่างกันอย่างยั่งยืนนอกจากนี้ การขยายอิทธิพลและการเพิ่มบทบาทของมหาอำนาจ ที่อาจก่อให้เกิดการเปลี่ยนแปลงไปสู่ระบบหลายขั้วอำนาจ หรือเกิดการย้ายขั้วอำนาจทางเศรษฐกิจ ซึ่งอาจส่งผลกระทบต่อเสถียรภาพทางเศรษฐกิจของประเทศในอนาคต

ขณะที่องค์กรที่ไม่ใช่รัฐ อาทิ องค์กรระหว่างประเทศ และบริษัทข้ามชาติ จะมีบทบาทมากขึ้นในการกำหนดกฎระเบียบทิศทางความสัมพันธ์

และมาตรฐาน...

และมาตรฐานสากลต่างๆ ทั้งในด้านความมั่นคง และเศรษฐกิจ รวมทั้งการรวมกลุ่มเศรษฐกิจและการเปิดเสรีในภูมิภาคที่นำไปสู่ความเชื่อมโยงในทุกกระบวน อาจก่อให้เกิดความเสี่ยงด้านอาชญากรรมข้ามชาติและเศรษฐกิจนอกระบบ รวมทั้งปัญหายาเสพติด การค้ามนุษย์ และการลักลอบเข้าเมือง

ในทางกลับกัน ความเปลี่ยนแปลงจากโลกาภิวัตน์และความก้าวหน้าทางวิทยาศาสตร์และเทคโนโลยีที่ได้รับการพัฒนาอย่างก้าวกระโดดจะก่อให้เกิดนวัตกรรมอย่างพลิกผัน อาทิ เทคโนโลยีปัญญาประดิษฐ์ อินเทอร์เน็ตในทุกสิ่ง การวิเคราะห์ข้อมูลขนาดใหญ่ หุ่นยนต์และโดรน เทคโนโลยีพันธุกรรมสมัยใหม่ และเทคโนโลยีทางการเงิน ซึ่งตัวอย่างแนวโน้มการพัฒนาเทคโนโลยีอย่างก้าวกระโดดเหล่านี้ คาดว่าจะเป็นปัจจัยสนับสนุนหลักที่ช่วยให้เศรษฐกิจโลกและเศรษฐกิจไทยมีแนวโน้มที่จะกลับมาขยายตัวได้เข้มแข็งขึ้น แนวโน้มสำคัญที่จำเป็นต้องมีการติดตามอย่างใกล้ชิด อาทิ การรวมกลุ่มทางการค้าและการลงทุนที่จะมีความหลากหลายเพิ่มมากขึ้น การแข่งขันที่คาดว่าจะรุนแรงขึ้นในการเพิ่มผลิตภาพและสร้างความหลากหลายของสินค้าและบริการที่ตอบโจทย์รูปแบบชีวิตใหม่ๆ

นอกจากนั้น ประเทศไทยคาดว่าจะเข้าสู่การเป็นสังคมสูงวัยระดับสุดยอดในปี ๒๕๗๔ จะก่อให้เกิดโอกาสใหม่ๆ ในการตอบสนองความต้องการของกลุ่มผู้บริโภคสูงอายุที่จะมีสัดส่วนเพิ่มขึ้นอย่างต่อเนื่อง รวมทั้งการคาดการณ์ว่าครอบครัวไทยจะมีขนาดเล็กลงและมีรูปแบบที่หลากหลายหลายมากขึ้น ประชากรในประเทศไทยจะมีช่วงอายุที่แตกต่างกันและจะมีกลุ่มคนช่วงอายุใหม่ๆ เพิ่มขึ้น ซึ่งจะส่งผลกระทบต่อทัศนคติและพฤติกรรมที่แตกต่างกัน ดังนั้น การเตรียมความพร้อมของประชากรให้มีคุณภาพและการนำเทคโนโลยีที่เหมาะสมมาใช้ในการผลิตและการบริการของประเทศจะเป็นความท้าทายสำคัญในระยะต่อไป

ในขณะเดียวกัน โครงสร้างประชากรที่เข้าสู่สังคมสูงวัย อาจทำให้เกิดความต้องการแรงงานต่างชาตินี้อาจเพิ่มขึ้นเพื่อทดแทนจำนวนแรงงานไทยที่ลดลง ซึ่งปัจจัยด้านการเปิดเสรีในภูมิภาคและความก้าวหน้าของการพัฒนาระบบคมนาคมขนส่งในภูมิภาคจะทำให้การเคลื่อนย้ายแรงงานและการย้ายถิ่นมีความสะดวกมากขึ้น และเป็นปัจจัยสำคัญที่จะทำให้เกิดการเคลื่อนย้ายประชากรเข้าออกประเทศเพิ่มมากขึ้น โดยเฉพาะในกลุ่มประชากรที่มีศักยภาพซึ่งมีแนวโน้มในการเคลื่อนย้ายไปเรียนหรือทำงานในทั่วทุกมุมโลกสูงขึ้น ทั้งนี้ การย้ายถิ่นส่วนใหญ่มีวัตถุประสงค์เพื่อแสวงหาโอกาสทางเศรษฐกิจที่ดีขึ้น จึงอาจจะเป็นไปได้ที่ประเทศไทยจะยังคงเป็นประเทศผู้รับของประชากรจากประเทศเพื่อนบ้านขณะที่ประชากรไทยโดยเฉพาะแรงงานทักษะอาจมีแรงจูงใจในการย้ายถิ่นไปยังประเทศที่มีระดับการพัฒนาที่ดีกว่า อาจทำให้การแย่งชิงแรงงานมีความรุนแรงมากขึ้น ซึ่งจะทำให้เกิดความเสี่ยงต่อการเจริญเติบโตทางเศรษฐกิจและการเปลี่ยนแปลงของบริบทสังคมไทย

นอกจากนี้ ผลกระทบจากการเปลี่ยนแปลงสภาพภูมิอากาศคาดว่าจะมีความรุนแรงมากขึ้นทั้งในเชิงความผันผวน ความถี่ และขอบเขตที่กว้างขวางมากขึ้น ซึ่งจะสร้างความเสียหายต่อชีวิตและทรัพย์สิน ระบบโครงสร้างพื้นฐานที่จำเป็น ตลอดจนระบบผลิตทางการเกษตรที่สัมพันธ์ต่อเนื่องกับความมั่นคงด้านอาหารและน้ำ ขณะที่ระบบนิเวศต่างๆ มีแนวโน้มเสื่อมโทรมลง และมีความเป็นไปได้ค่อนข้างสูงในการสูญเสียความสามารถในการรองรับความต้องการของมนุษย์ได้อย่างมีประสิทธิภาพอย่างไรก็ดี ระดับความรุนแรงของผลกระทบอันเกิดจากการเปลี่ยนแปลงภูมิอากาศโลกและความเสื่อมโทรมของระบบนิเวศต่าง ๆ ดังกล่าวที่แต่ละประเทศจะต้องเผชิญจะมีความแตกต่างกัน ทำให้การเป็นสังคมสีเขียวการรักษาและบริหารจัดการทรัพยากรธรรมชาติและสิ่งแวดล้อมอย่างบูรณา

การจะได้รับความสำคัญและความสนใจจากนานาประเทศรวมทั้งประเทศไทยเพิ่มมากขึ้น พลังงานทดแทนและพลังงานทางเลือกรวมถึงการสร้างสมดุลความมั่นคงด้านพลังงานและอาหารมีแนวโน้มที่จะมีความสำคัญเพิ่มมากขึ้นกฎระเบียบ

และข้อ...

และข้อตกลงด้านสิ่งแวดล้อมจะมีความเข้มข้นและเข้มงวดขึ้น โดยกรอบการพัฒนาตามข้อตกลงระหว่างประเทศต่างๆ ที่สำคัญ เช่น เป้าหมายการพัฒนาที่ยั่งยืน และบันทึกความตกลงปารีสจะได้รับการนำไปปฏิบัติอย่างจริงจังมากยิ่งขึ้น

แนวโน้มเหล่านี้จะก่อให้เกิดความท้าทายต่อการพัฒนาประเทศในหลายมิติ ทั้งในส่วนของการจ้างงานและอาชีพ สาขาการผลิตและบริการใหม่ๆ ความมั่นคงของประเทศอันเกิดจากภัยคุกคามและความเสี่ยงด้านอื่นๆ ที่ซับซ้อนขึ้น อาชญากรรมไซเบอร์ รูปแบบการก่อสงครามที่ใช้เทคโนโลยี

เป็นเครื่องมือ การเคลื่อนย้ายอย่างเสรีและรวดเร็วของผู้คน เงินทุน ข้อมูลข่าวสาร องค์กรความรู้ เทคโนโลยีและสินค้าและบริการ การปรับตัวต่อการเปลี่ยนแปลงสภาพภูมิอากาศที่รวดเร็วและคาดการณ์ได้ยากการเกิดขึ้นของโรคระบาด และโรคอุบัติใหม่ที่จะส่งผลให้การเฝ้าระวังด้านการสาธารณสุขในประเทศมีความสำคัญมากขึ้น อาจนำไปสู่ปัญหาความเหลื่อมล้ำที่ทวีความรุนแรงมากขึ้นได้ หากไม่มีมาตรการที่มีประสิทธิภาพในการป้องกันและรองรับผลกระทบต่างๆ ที่คาดว่าจะเกิดขึ้น ซึ่งรวมถึงการเตรียมความพร้อมเพื่อรองรับการเปลี่ยนแปลงทางเทคโนโลยีและนวัตกรรมแบบพลิกผันที่จะเกิดขึ้นอย่างรวดเร็วโดยเฉพาะอย่างยิ่งหากการเข้าถึงเทคโนโลยี โครงสร้างพื้นฐาน และองค์ความรู้สมัยใหม่มีระดับความแตกต่างกันระหว่างกลุ่มประชากรต่างๆ โดยการเปลี่ยนแปลงทางเทคโนโลยีและนวัตกรรมดังกล่าวจะส่งผลต่อการจ้างงานและอาชีพที่จะมีรูปแบบและลักษณะงานที่เปลี่ยนไป มีความต้องการแรงงานที่มีสมรรถนะสูงเพิ่มมากขึ้น หลายอาชีพอาจหายไปจากตลาดงานในปัจจุบันและบางอาชีพจะถูกทดแทนด้วยระบบอัตโนมัติโดยเฉพาะอาชีพที่ต้องการทักษะระดับต่ำ ก่อให้เกิดความเสี่ยงต่อความมั่นคงและคุณภาพชีวิตของประชาชนที่ปรับตัวไม่ทันหรือขาดความรู้และทักษะที่ทันกับยุคสมัยที่เปลี่ยนแปลงไปกระแสโลกาภิวัตน์ที่จะทำให้เกิดการพัฒนาขยายความเป็นเมือง วิถีชีวิตที่เปลี่ยนไปอย่างรวดเร็ว รวมทั้งการเปลี่ยนแปลงทางสภาพภูมิอากาศที่อาจจะมีผลกระทบรุนแรงมากยิ่งขึ้น ซึ่งปัจจัยทั้งหมดดังกล่าวจะส่งผลให้ปัญหาความยากจนและความเหลื่อมล้ำของประเทศมีความซับซ้อนมากยิ่งขึ้น

จากปัจจัยและแนวโน้มที่คาดว่าจะส่งผลต่อการขับเคลื่อนการพัฒนาประเทศในมิติต่างๆข้างต้น เห็นได้ว่าบริบทและสภาพแวดล้อมทั้งภายในและภายนอกประเทศมีแนวโน้มที่จะเปลี่ยนแปลง

อย่างรวดเร็ว มีพลวัตสูง และมีความซับซ้อนหลากหลายมิติ ซึ่งจะส่งผลต่ออนาคตการพัฒนาประเทศอย่างมาก ดังนั้น การพัฒนาประเทศจึงจำเป็นต้องมียุทธศาสตร์การพัฒนาที่ครอบคลุมทุกมิติและทุกด้านการพัฒนาที่เกี่ยวข้อง มีความร่วมมือในลักษณะประชารัฐจากภาคส่วนต่างๆ ในรูปแบบของหุ้นส่วนการพัฒนาที่เป็นการทำงานอย่างบูรณาการ เนื่องจากทุกมิติการพัฒนามีความเกี่ยวข้องซึ่งกันและกัน โดยประเทศไทยจำเป็นต้องมีทรัพยากรมนุษย์ที่มีคุณภาพ มีความรู้ สมรรถนะ และทักษะที่สอดคล้องกับการเปลี่ยนแปลงต่างๆ สามารถรู้เท่าทันและปรับตัวให้สามารถดำเนินชีวิตได้อย่างมีความสุข มีอาชีพที่มั่นคง สร้างรายได้ ท่ามกลางความเปลี่ยนแปลงกฎเกณฑ์และกติกาใหม่ๆ และมาตรฐานที่สูงขึ้น โดยเฉพาะในโลกที่มีการเปลี่ยนแปลงอย่างรวดเร็วซึ่งจำเป็นต้องมีการพัฒนาระบบ

และปัจจัยส่งเสริมต่าง ๆ ที่เกี่ยวข้องไปพร้อมกัน ทั้งในส่วนของระบบการเรียนการสอน และการพัฒนาทักษะฝีมือที่สอดคล้องกันกับการพัฒนาของคนในแต่ละช่วงวัย ระบบบริการสาธารณะ โครงสร้างพื้นฐาน รวมทั้งการให้ความสำคัญกับการส่งเสริมเทคโนโลยีและนวัตกรรม เพื่อให้ประเทศไทยสามารถยกระดับเป็นเจ้าของเทคโนโลยีและนวัตกรรมก้าวทันโลก จากการต่อยอดการพัฒนาบนพื้นฐานนโยบายไทยแลนด์ ๔.๐ ส่งผลให้เกิดการสร้างห่วงโซ่มูลค่าทางเศรษฐกิจในทั้งภาคอุตสาหกรรม ภาคเกษตรและภาคบริการ กระจายผลประโยชน์จากการพัฒนา ลดปัญหาความเหลื่อมล้ำ และนำไปสู่การเสริมสร้างคุณภาพชีวิตของประชาชนทุกภาคส่วน

นอกจากนี้...

นอกจากนี้ ประเทศไทยต้องให้ความสำคัญกับการสร้างสมดุลความมั่นคงด้านพลังงานและอาหาร การรักษาไว้ซึ่งความหลากหลายเชิงนิเวศ การส่งเสริมการดำเนินชีวิตและธุรกิจ และการพัฒนาและขยายความเป็นเมืองที่เติบโตอย่างต่อเนื่องที่เป็นมิตรต่อสิ่งแวดล้อม พร้อมกับการมีข้อกำหนดของรูปแบบและกฎเกณฑ์ที่เกี่ยวข้องกับลักษณะการใช้พื้นที่ที่ชัดเจน ขณะที่การพัฒนาโครงสร้างพื้นฐานและระบบโลจิสติกส์ กฎหมาย ระบบภาษีต้องมีกลยุทธ์การพัฒนาที่สามารถอำนวยความสะดวกและส่งเสริมให้ประเทศมีศักยภาพการแข่งขันที่สูงขึ้น และสามารถใช้จุดแข็งในเรื่องตำแหน่งที่ตั้งทางภูมิศาสตร์ของประเทศให้เกิดประโยชน์ต่อการพัฒนาประเทศมากขึ้น รวมทั้งให้ความสำคัญของการรวมกลุ่มความร่วมมือกับนานาประเทศในระดับภูมิภาคและระดับโลก เพื่อกระชับและสร้างสัมพันธ์ไมตรี เสริมสร้างความสัมพันธ์ทางการทูต ซึ่งจะก่อให้เกิดการสร้างพลังทางเศรษฐกิจ และรักษาความมั่นคงของประเทศ โดยจำเป็นต้องสร้างความพร้อมในการที่จะยกระดับมาตรฐานและมีการปฏิบัติให้เป็นไปตามระเบียบกติกาสากลในด้านต่างๆ ขณะเดียวกันประเทศไทยจำเป็นต้องเร่งให้มีการปฏิรูประบบราชการและการเมืองเพื่อให้เกิดการบริหารราชการที่ดีและมีเสถียรภาพทางการเมือง มีการส่งเสริมคนในชาติให้ยึดมั่นสถาบันหลักเป็นศูนย์รวมจิตใจเพื่อให้เกิดความรักความสามัคคี และลดความขัดแย้งภายในประเทศ โดยที่นโยบายการพัฒนาต่างๆ จำเป็นต้องคำนึงถึงความสอดคล้องกับโครงสร้างและลักษณะพฤติกรรมของประชากรที่อาจจะมีความแตกต่างจากปัจจุบันมากขึ้น

ดังนั้น ภายใต้งบแผนฯ โครงสร้างประชากร โครงสร้างเศรษฐกิจ สภาพสังคม สภาพภูมิอากาศสิ่งแวดล้อม และปัจจัยการพัฒนาต่างๆ ที่เกี่ยวข้อง ส่งผลให้ประเทศไทยจำเป็นต้องมีการวางแผนการพัฒนาที่รอบคอบและครอบคลุม อย่างไรก็ตาม หลายประเด็นพัฒนาเป็นเรื่องที่ต้องใช้ระยะเวลาในการดำเนินงานเพื่อให้เกิดการปรับตัวซึ่งจะต้องหยั่งรากลึกลงไปถึงการเปลี่ยนแปลงในเชิงโครงสร้างการขับเคลื่อนการพัฒนาให้ประเทศเจริญก้าวหน้าไปในอนาคตจึงจำเป็นต้องกำหนดวิสัยทัศน์ในระยะยาวที่ต้องบรรลุ พร้อมทั้งแนวยุทธศาสตร์หลักในด้านต่างๆ เพื่อเป็นกรอบในการขับเคลื่อนการพัฒนาอย่างบูรณาการบนพื้นฐานประชารัฐเพื่อยกระดับจุดแข็งและจุดเด่นของประเทศ และปรับปรุงแก้ไขจุดอ่อนและจุดด้อยต่าง ๆ อย่างเป็นระบบ โดยยุทธศาสตร์ชาติจะเป็นเป้าหมายใหญ่ในการขับเคลื่อนประเทศ และถ่ายทอดไปสู่แผนในระดับอื่น ๆ เพื่อนำไปสู่การปฏิบัติทั้งในระดับยุทธศาสตร์ภารกิจและพื้นที่ ซึ่งรวมถึงพื้นที่พิเศษต่างๆ อาทิ เขตเศรษฐกิจพิเศษชายแดน เขตพัฒนาพิเศษภาคตะวันออกเพื่อให้การพัฒนาประเทศสามารถดำเนินการได้อย่างมั่นคง มั่งคั่ง และ ยั่งยืน

๓. วิสัยทัศน์ประเทศไทย

“ประเทศไทยมีความมั่นคง มั่งคั่ง ยั่งยืน เป็นประเทศพัฒนาแล้ว ด้วยการพัฒนาตามหลักปรัชญาของเศรษฐกิจพอเพียง” หรือเป็นคติพจน์ประจำชาติว่า “มั่นคง มั่งคั่ง ยั่งยืน” เพื่อสนองตอบต่อผลประโยชน์แห่งชาติ อันได้แก่ การมีเอกราช อธิปไตย การดำรงอยู่อย่างมั่นคง และยั่งยืนของสถาบันหลักของชาติและประชาชนจากภัยคุกคามทุกรูปแบบ การอยู่ร่วมกันในชาติอย่างสันติสุขเป็นปึกแผ่น มีความมั่นคง

ทางสังคมท่ามกลางพหุสังคมและการมีเกียรติและศักดิ์ศรีของความเป็นมนุษย์ความเจริญเติบโตของชาติ
ความเป็นธรรมและความอยู่ดีมีสุขของประชาชน ความยั่งยืนของฐานทรัพยากรธรรมชาติสิ่งแวดล้อม ความ
มั่นคงทางพลังงานและอาหาร ความสามารถในการรักษาผลประโยชน์ของชาติภายใต้การเปลี่ยนแปลงของ
สภาวะแวดล้อมระหว่างประเทศ และการอยู่ร่วมกันอย่างสันติประสานสอดคล้องกันด้านความมั่นคงใน
ประชาคมอาเซียนและประชาคมโลกอย่างมีเกียรติและศักดิ์ศรี

ความมั่นคง...

ความมั่นคง หมายถึง การมีความมั่นคงปลอดภัยจากภัยและการเปลี่ยนแปลงทั้ง
ภายในประเทศและภายนอกประเทศในทุกระดับ ทั้งระดับประเทศ สังคม ชุมชน ครัวเรือน และปัจเจกบุคคล
และ

มีความมั่นคงในทุกมิติ ทั้งมิติทางการทหาร เศรษฐกิจ สังคม สิ่งแวดล้อม และการเมือง เช่น ประเทศมีความ
มั่นคงในเอกราชและอธิปไตย มีการปกครองระบอบประชาธิปไตยที่มีพระมหากษัตริย์ทรงเป็นประมุข สถาบัน
ชาติ ศาสนา พระมหากษัตริย์มีความเข้มแข็งเป็นศูนย์กลางและเป็นที่ยึดเหนี่ยวจิตใจของประชาชน มีระบบ
การเมืองที่มั่นคงเป็นกลไกที่นำไปสู่การบริหารประเทศที่ต่อเนื่องและโปร่งใสตามหลักธรรมาภิบาล สังคมมี
ความปรองดองและความสามัคคี สามารถผนึกกำลังเพื่อพัฒนาประเทศ ชุมชนมีความเข้มแข็ง ครอบครัวมี
ความอบอุ่น ประชาชนมีความมั่นคงในชีวิต มีงานและรายได้ที่มั่นคงพอเพียงกับการดำรงชีวิต มีการออม
สำหรับวัยเกษียณ ความมั่นคงของอาหาร พลังงาน และน้ำ มีที่อยู่อาศัยและความปลอดภัยในชีวิตทรัพย์สิน

ความมั่งคั่ง หมายถึง ประเทศไทยมีการขยายตัวของเศรษฐกิจอย่างต่อเนื่องและมี
ความยั่งยืนจนเข้าสู่กลุ่มประเทศรายได้สูง ความเหลื่อมล้ำของการพัฒนาลดลง ประชากรมีความอยู่ดีมีสุข
ได้รับผลประโยชน์จากการพัฒนาอย่างเท่าเทียมกันมากขึ้น และมีการพัฒนาอย่างทั่วถึงทุกภาคส่วนมีคุณภาพ
ชีวิตตามมาตรฐานขององค์การสหประชาชาติ ไม่มีประชาชนที่อยู่ในภาวะความยากจนเศรษฐกิจในประเทศมี
ความเข้มแข็ง ขณะเดียวกันต้องมีความสามารถในการแข่งขันกับประเทศต่างๆทั้งในตลาดโลกและตลาด
ภายในประเทศเพื่อให้สามารถสร้างรายได้ทั้งจากภายในและภายนอกประเทศตลอดจนมีการสร้าง
ฐานเศรษฐกิจและสังคมแห่งอนาคตเพื่อให้สอดคล้องกับบริบทการพัฒนาที่เปลี่ยนแปลงไป และประเทศไทยมี
บทบาทที่สำคัญในเวทีโลก และมีความสัมพันธ์ทางเศรษฐกิจและการค้าอย่างแน่นแฟ้นกับประเทศในภูมิภาค
เอเชีย เป็นจุดสำคัญของการเชื่อมโยงในภูมิภาค ทั้งการค้า การผลิต การค้า การลงทุน และการ
ทำธุรกิจ เพื่อให้เป็นพลังในการพัฒนา นอกจากนี้ยังมีความสมบูรณ์ในทุนที่จะสามารถสร้างการพัฒนา
ต่อเนื่องไปได้ ได้แก่ ทุนมนุษย์ ทุนทางปัญญาทุนทางการเงิน ทุนที่เป็นเครื่องมือเครื่องจักร ทุนทางสังคม และ
ทุนทรัพยากรธรรมชาติและสิ่งแวดล้อม

ความยั่งยืน หมายถึง การพัฒนาที่สามารถสร้างความเจริญ รายได้ และคุณภาพชีวิต
ของประชาชนให้เพิ่มขึ้นอย่างต่อเนื่อง ซึ่งเป็นการเจริญเติบโตของเศรษฐกิจที่อยู่บนหลักการใช้ การรักษาและ
การฟื้นฟูฐานทรัพยากรธรรมชาติอย่างยั่งยืน ไม่ใช่ทรัพยากรธรรมชาติจนเกินพอดี ไม่สร้างมลภาวะต่อ
สิ่งแวดล้อมจนเกินความสามารถในการรองรับและเยียวยาของระบบนิเวศ การผลิตและการบริโภคเป็นมิตรกับ
สิ่งแวดล้อม และสอดคล้องกับเป้าหมายการพัฒนาที่ยั่งยืน ทรัพยากรธรรมชาติมีความอุดมสมบูรณ์มากขึ้น
และสิ่งแวดล้อมมีคุณภาพดีขึ้น คนมีความรับผิดชอบต่อสังคม มีความเอื้ออาทร เสียสละเพื่อผลประโยชน์
ส่วนรวม รัฐบาลมีนโยบายที่มุ่งประโยชน์ส่วนรวมอย่างยั่งยืนและให้ความสำคัญกับการมีส่วนร่วมของ
ประชาชน และทุกภาคส่วนในสังคมยึดถือและปฏิบัติตามหลักปรัชญาของเศรษฐกิจพอเพียงเพื่อการพัฒนา
อย่างสมดุล มีเสถียรภาพ และยั่งยืน

โดยมีเป้าหมายการพัฒนาประเทศ คือ “ประเทศไทยมั่นคง ประชาชนมีความสุข
เศรษฐกิจพัฒนาอย่างต่อเนื่อง สังคมเป็นธรรม ฐานทรัพยากรธรรมชาติยั่งยืน” โดยยกระดับศักยภาพของ

ประเทศในหลากหลายมิติ พัฒนาคนในทุกมิติและในทุกช่วงวัยให้เป็นคนดี เก่ง และมีคุณภาพ สร้างโอกาส และความเสมอภาคทางสังคม สร้างการเติบโตบนคุณภาพชีวิตที่เป็นมิตรกับสิ่งแวดล้อม และมีภาครัฐของ ประชาชนเพื่อประชาชนและประโยชน์ส่วนรวม โดยการประเมินผลการพัฒนาตามยุทธศาสตร์ชาติ ประกอบด้วย

- ๑) ความอยู่ดีมีสุขของคนไทยและสังคมไทย
- ๒) ขีดความสามารถในการแข่งขัน การพัฒนาเศรษฐกิจ และการกระจายรายได้
- ๓) การพัฒนาทรัพยากรมนุษย์ของประเทศ
- ๔) ความเท่าเทียมและความเสมอภาคของสังคม
- ๕) ความหลากหลายทางชีวภาพ คุณภาพสิ่งแวดล้อม และความยั่งยืนของ

ทรัพยากรธรรมชาติ

- ๖) ประสิทธิภาพการบริหารจัดการและการเข้าถึงการให้บริการของภาครัฐ

๔. ประเด็น...

๔. ประเด็นยุทธศาสตร์ชาติ

๔.๑ ยุทธศาสตร์ชาติด้านความมั่นคง

- (๑) การรักษาความสงบภายในประเทศ
- (๒) การป้องกันและแก้ไขปัญหามีผลกระทบต่อความมั่นคง
- (๓) การพัฒนาศักยภาพของประเทศให้พร้อมเผชิญภัยคุกคามที่กระทบต่อ

ความมั่นคงของชาติ

- (๔) การบูรณาการความร่วมมือด้านความมั่นคงกับอาเซียนและนานาชาติ

รวมถึงองค์กรภาครัฐและที่มีใช้ภาครัฐ

- (๕) การพัฒนากลไกการบริหารจัดการความมั่นคงแบบองค์รวม

๔.๒ ยุทธศาสตร์ชาติด้านการสร้างความสามารถในการแข่งขัน

- (๑) การเกษตรสร้างมูลค่า
- (๒) อุตสาหกรรมและบริการแห่งอนาคต
- (๓) สร้างความหลากหลายด้านการท่องเที่ยว

๔.๔ โครงสร้างพื้นฐาน เชื่อมไทย เชื่อมโลก

- (๕) พัฒนาเศรษฐกิจบนพื้นฐานผู้ประกอบการยุคใหม่

๔.๓ ยุทธศาสตร์ชาติด้านการพัฒนาและเสริมสร้างศักยภาพทรัพยากรมนุษย์

- (๑) การปรับเปลี่ยนค่านิยมและวัฒนธรรม
- (๒) การพัฒนาศักยภาพคนตลอดช่วงชีวิต
- (๓) ปฏิรูปกระบวนการเรียนรู้ที่ตอบสนองต่อการเปลี่ยนแปลงในศตวรรษที่ ๒๑
- (๔) การตระหนักถึงพหุปัญญาของมนุษย์ที่หลากหลาย
- (๕) การเสริมสร้างให้คนไทยมีสุขภาวะที่ดี
- (๖) การสร้างสภาพแวดล้อมที่เอื้อต่อการพัฒนาและเสริมสร้างศักยภาพ

ทรัพยากรมนุษย์

- (๗) การเสริมสร้างศักยภาพการกีฬาในการสร้างคุณค่าทางสังคมและพัฒนา

ประเทศ

๔.๔ ยุทธศาสตร์ชาติด้านการสร้างโอกาสและความเสมอภาคทางสังคม

- (๑) การลดความเหลื่อมล้ำ สร้างความเป็นธรรมในทุกมิติ
- (๒) การกระจายศูนย์กลางความเจริญทางเศรษฐกิจ สังคม และเทคโนโลยี
- (๓) การเสริมสร้างพลังทางสังคม

(๔) การเพิ่มขีดความสามารถของชุมชนท้องถิ่นในการพัฒนา การพึ่งตนเอง และการจัดการตนเอง

๔.๕ ยุทธศาสตร์ชาติด้านการสร้างการเติบโตบนคุณภาพชีวิตที่เป็นมิตรกับสิ่งแวดล้อม

(๑) สร้างการเติบโตอย่างยั่งยืนบนสังคมเศรษฐกิจสีเขียว
 (๒) สร้างการเติบโตอย่างยั่งยืนบนสังคมเศรษฐกิจภาคทะเล
 (๓) สร้างการเติบโตอย่างยั่งยืนบนสังคมที่เป็นมิตรต่อสภาพภูมิอากาศ
 (๔) พัฒนาพื้นที่เมือง ชนบท เกษตรกรรมและอุตสาหกรรมเชิงนิเวศ มุ่งเน้นความเป็นเมืองที่เติบโตอย่างต่อเนื่อง

(๕) พัฒนาความมั่นคงน้ำ พลังงาน และเกษตรที่เป็นมิตรต่อสิ่งแวดล้อม
 (๖) ยกกระตบกระบวนทัศน์เพื่อกำหนดอนาคตประเทศ

๔.๖ ยุทธศาสตร์...

๔.๖ ยุทธศาสตร์ชาติด้านการปรับสมดุลและพัฒนาระบบการบริหารจัดการภาครัฐ
 (๑) ภาครัฐที่ยึดประชาชนเป็นศูนย์กลาง ตอบสนองความต้องการ และให้บริการอย่างสะดวกรวดเร็ว โปร่งใส

(๒) ภาครัฐบริหารงานแบบบูรณาการโดยมียุทธศาสตร์ชาติเป็นเป้าหมาย และเชื่อมโยงการพัฒนาในทุกระดับ ทุกประเด็น ทุกภารกิจ และทุกพื้นที่

(๓) ภาครัฐมีขนาดเล็กลง เหมาะสมกับภารกิจ ส่งเสริมให้ประชาชนและทุกภาคส่วนมีส่วนร่วมในการพัฒนาประเทศ

(๔) ภาครัฐมีความทันสมัย
 (๕) บุคลากรภาครัฐเป็นคนดีและเก่ง ยึดหลักคุณธรรม จริยธรรม มีจิตสำนึกมีความสามารถสูง มุ่งมั่น และเป็นมืออาชีพ

(๖) ภาครัฐมีความโปร่งใส ปลอดการทุจริตและประพฤติมิชอบ

(๗) กฎหมายมีความสอดคล้องเหมาะสมกับบริบทต่าง ๆ และมีเท่าที่จำเป็น

(๘) กระบวนการยุติธรรมเคารพสิทธิมนุษยชนและปฏิบัติต่อประชาชนโดยเสมอภาค

๑.๒ แผนพัฒนาเศรษฐกิจและสังคมแห่งชาติ ฉบับที่ ๑๒ (พ.ศ. ๒๕๖๐ – ๒๕๖๔)

แผนพัฒนาเศรษฐกิจและสังคมแห่งชาติ ฉบับที่ ๑๒ (พ.ศ. ๒๕๖๐ – ๒๕๖๔) ได้จัดทำขึ้นในช่วงเวลาของการปฏิรูปประเทศและสถานการณ์โลกที่เปลี่ยนแปลงอย่างรวดเร็วและเชื่อมโยงกันใกล้ชิดกันมากขึ้น โดยได้น้อมนำหลัก “ปรัชญาของเศรษฐกิจพอเพียง” มาเป็นปรัชญาทางในการพัฒนาประเทศ ต่อเนื่องจากแผนพัฒนาฯ ฉบับที่ ๙-๑๑ เพื่อเสริมสร้างภูมิคุ้มกันและช่วยให้สังคมไทยสามารถยืนหยัดอยู่ได้อย่างมั่นคง เกิดภูมิคุ้มกัน และมีการบริหารจัดการความเสี่ยงอย่างเหมาะสม ส่งผลให้การพัฒนาประเทศสู่ความสมดุลและยั่งยืน

ในการจัดทำแผนพัฒนาฯ ฉบับที่ ๑๒ ครั้งนี้ สำนักงานคณะกรรมการพัฒนาการเศรษฐกิจและสังคมแห่งชาติ (สศช.) ได้จัดทำบนพื้นฐานของกรอบยุทธศาสตร์ชาติ ๒๐ ปี (พ.ศ. ๒๕๖๐ – ๒๕๗๙) ซึ่งเป็นแผนหลักของการพัฒนาประเทศ และเป้าหมายการพัฒนาที่ยั่งยืน (Sustainable Development Goals: SDGs) รวมทั้งการปรับโครงสร้างประเทศไทยไปสู่ประเทศไทย ๔.๐ ตลอดจนประเด็นการปฏิรูปประเทศ นอกจากนี้ ได้ให้ความสำคัญกับการมีส่วนร่วมของภาคีการพัฒนาทุกภาคส่วน ทั้งในระดับกลุ่มอาชีพ ระดับภาค และระดับประเทศในทุกชั้นตอนของแผนฯ อย่างกว้างขวางและต่อเนื่อง เพื่อร่วมกันกำหนด

วิสัยทัศน์และ ทิศทางการพัฒนาประเทศ รวมทั้งร่วมจัดทำรายละเอียดยุทธศาสตร์ของแผนฯ เพื่อมุ่งสู่ “ความมั่นคง มั่งคั่ง และยั่งยืน”

การพัฒนาประเทศในระยะแผนพัฒนาฯ ฉบับที่ ๑๒ จึงเป็นจุดเปลี่ยนที่สำคัญในการเชื่อมต่อกับยุทธศาสตร์ชาติ ๒๐ ปี ในลักษณะการแปลงยุทธศาสตร์ระยะยาวสู่การปฏิบัติ โดยในแต่ละยุทธศาสตร์ของแผนพัฒนาฯ ฉบับที่ ๑๒ ได้กำหนดประเด็นการพัฒนา พร้อมทั้งแผนงาน/โครงการสำคัญที่ต้องดำเนินการให้เห็นผลเป็นรูปธรรมในช่วง ๕ ปีแรกของการขับเคลื่อนยุทธศาสตร์ชาติ เพื่อเตรียมความพร้อมคน สังคม และระบบเศรษฐกิจของประเทศให้สามารถปรับตัวรองรับผลกระทบจากการเปลี่ยนแปลงได้อย่างเหมาะสม ขณะเดียวกัน ยังได้กำหนดแนวคิดและกลไกการขับเคลื่อนและติดตามประเมินผลที่ชัดเจน เพื่อกำกับให้การพัฒนาเป็นไปอย่างมีทิศทางและเกิดประสิทธิภาพ นาไปสู่การพัฒนาเพื่อประโยชน์สุขที่ยั่งยืนของสังคมไทย

๑. ภาพรวมการพัฒนาในช่วงแผนพัฒนาฯ ฉบับที่ ๑๒

๑.๑ หลักการ

๑.๒ จุดเปลี่ยนสำคัญในแผนพัฒนาเศรษฐกิจและสังคมฉบับที่ ๑๒

๑.๓ ประเด็นการพัฒนาหลักที่สำคัญในช่วงแผนพัฒนาฯ ฉบับที่ ๑๒

๒. การประเมิน...

๒. การประเมินสภาพแวดล้อมการพัฒนาประเทศ

๒.๑ สถานการณ์และแนวโน้มภายนอก

๒.๒ สถานการณ์และแนวโน้มภายใน

๓. วัตถุประสงค์และเป้าหมายการพัฒนาในช่วงแผนพัฒนาฯ ฉบับที่ ๑๒

๓.๑. วัตถุประสงค์

๓.๒. เป้าหมายรวม

๔. ยุทธศาสตร์การพัฒนาประเทศ

ยุทธศาสตร์ในแผนพัฒนาฯ ฉบับที่ ๑๒ มีทั้งหมด ๑๐ ยุทธศาสตร์ โดยมี ๖ ยุทธศาสตร์ตามกรอบยุทธศาสตร์ชาติ ๒๐ ปี และอีก ๔ ยุทธศาสตร์ที่เป็นปัจจัยสนับสนุน ดังนี้

๔.๑ ยุทธศาสตร์การเสริมสร้างและพัฒนาศักยภาพทุนมนุษย์

๔.๒ ยุทธศาสตร์การสร้างความเป็นธรรมและลดความเหลื่อมล้ำในสังคม

๔.๓ ยุทธศาสตร์การสร้างความเข้มแข็งทางเศรษฐกิจและแข่งขันได้อย่างยั่งยืน

๔.๔ ยุทธศาสตร์การเติบโตที่เป็นมิตรกับสิ่งแวดล้อมเพื่อการพัฒนาที่ยั่งยืน

๔.๕ ยุทธศาสตร์การเสริมสร้างความมั่นคงแห่งชาติเพื่อการพัฒนาประเทศสู่ความมั่ง

คั่ง และยั่งยืน

๔.๖ ยุทธศาสตร์การบริหารจัดการในภาครัฐ การป้องกันการทุจริตประพฤติมิชอบ

และธรรมาภิบาลในสังคมไทย

๔.๗ ยุทธศาสตร์การพัฒนาโครงสร้างพื้นฐานและระบบโลจิสติกส์

๔.๘ ยุทธศาสตร์การพัฒนาวิทยาศาสตร์ เทคโนโลยี วิจัย และนวัตกรรม

๔.๙ ยุทธศาสตร์การพัฒนาภาค เมือง และพื้นที่เศรษฐกิจ

๔.๑๐ ยุทธศาสตร์ความร่วมมือระหว่างประเทศเพื่อการพัฒนา

๕. การขับเคลื่อนแผนพัฒนาฯ ฉบับที่ ๑๒ สู่การปฏิบัติ

๕.๑ หลักการ

๕.๒ แนวทางขับเคลื่อนแผนพัฒนาฯ ฉบับที่ ๑๒

๕.๓ การติดตามประเมินผลแผนพัฒนาฯ ฉบับที่ ๑๒

๑.๓ แผนพัฒนาภาค/แผนพัฒนากลุ่มจังหวัด/แผนพัฒนาจังหวัด

➔ แผนพัฒนาภาคตะวันออกเฉียงเหนือ (พ.ศ.๒๕๖๖-๒๕๗๐)

บทบาทของภาคตะวันออกเฉียงเหนือเป็นฐานการผลิตการเกษตรทั้งข้าว อ้อย โรงงานมันสำปะหลัง และเป็นแหล่งผลิตข้าวหอมมะลิที่ดีที่สุดของประเทศ รวมทั้งมีทำเลที่ตั้งที่มีศักยภาพเหมาะสมกับการเชื่อมโยงทั้งในประเทศและประเทศเพื่อนบ้าน มีทรัพยากรท่องเที่ยวที่หลากหลาย และมีสถานบันการศึกษาและสถาบันวิจัย ที่มีความสามารถเฉพาะทางที่โดดเด่น แต่มีปัญหาพื้นฐานด้านการขาดแคลนน้ำ ดินคุณภาพต่ำ ประสบอุทกภัยและภัยแล้งซ้ำซาก คนมีปัญหาทั้งในด้านความยากจนและคุณภาพชีวิต ดังนั้นการพัฒนาเศรษฐกิจและสังคมภาคตะวันออกเฉียงเหนือจำเป็นต้องแก้ไขปัญหาพื้นฐานโดยใช้ความรู้ เทคโนโลยี นวัตกรรม และความคิดสร้างสรรค์ รวมทั้งการใช้ประโยชน์จากการเชื่อมโยงกับประเทศเพื่อนบ้าน ในการเสริมสร้างความเข้มแข็งเศรษฐกิจภายในภาคให้มีการเจริญเติบโตได้อย่างเต็มศักยภาพ

แนวทางการพัฒนา การกำหนดแนวทางการพัฒนาภาคตะวันออกเฉียงเหนือได้พิจารณาถึงความเชื่อมโยงกับจุดหมายการพัฒนาประเทศตามกรอบแผนพัฒนาฉบับที่ ๑๓ พร้อมทั้งพิจารณาโอกาสศักยภาพ

ปัญหา...

ปัญหา และข้อจำกัดของภาค เพื่อกำหนดกรอบแนวทางการพัฒนาไปสู่ “ศูนย์กลางเศรษฐกิจของอนุภูมิภาค ลุ่มแม่น้ำโขง” โดยใช้ความรู้ เทคโนโลยี นวัตกรรม และความคิดสร้างสรรค์ในการเสริมสร้างความเข้มแข็งของเศรษฐกิจภายในภาคให้มีการเจริญเติบโตได้อย่างเต็มศักยภาพ และการแสวงหาโอกาสการนำความรู้ เทคโนโลยีและนวัตกรรมมาช่วยขับเคลื่อนการพัฒนา มีแนวทางการพัฒนาดังนี้

๑.พัฒนาภาคเกษตรไปสู่เกษตรสมัยใหม่เพื่อต่อยอดไปสู่เศรษฐกิจชีวภาพ

๒.บริหารจัดการน้ำให้เพียงพอเพื่อรองรับการพัฒนา

๓.พัฒนาผลิตภัณฑ์พื้นถิ่นไปสู่มาตรฐานสากลเพื่อสร้างเศรษฐกิจในชุมชน

๔.พัฒนาเมืองเศรษฐกิจพิเศษและเมืองชายแดน รวมทั้งพื้นที่ระเบียงเศรษฐกิจภาค

ตะวันออกเฉียงเหนือ (NeEC-Bioeconomy) ให้เป็นพื้นที่เศรษฐกิจหลักของภาค

๕.พัฒนาแหล่งท่องเที่ยวสำคัญและแหล่งท่องเที่ยวชุมชนให้ได้มาตรฐาน

๖.ยกระดับคุณภาพชีวิตให้ได้มาตรฐานและแก้ปัญหาความยากจนให้กับผู้มีรายได้น้อยเพื่อลด

ความเหลื่อมล้ำทางสังคม

➔ แผนพัฒนากลุ่มจังหวัดภาคตะวันออกเฉียงเหนือตอนกลาง (กาฬสินธุ์,

ขอนแก่น,มหาสารคาม,ร้อยเอ็ด) พ.ศ. ๒๕๖๖ - ๒๕๗๐

เป้าหมายการพัฒนา “เติบโตด้วยเศรษฐกิจแห่งอนาคต สังคมเป็นสุข สิ่งแวดล้อมยั่งยืน”

ประเด็นการพัฒนาที่ ๑ ส่งเสริมและยกระดับการเกษตรและอุตสาหกรรมเกษตรที่มีมูลค่าสูงด้วยเศรษฐกิจชีวภาพ

วัตถุประสงค์

๑)เพิ่มขีดความสามารถทางการแข่งขันและรายได้ภาคการเกษตรของกลุ่มจังหวัดให้สูงขึ้น

๒)เป็นศูนย์กลางด้วยการเกษตรและอุตสาหกรรมเกษตรที่มีมูลค่าสูงด้วยฐานเศรษฐกิจชีวภาพ

๓)ส่งเสริมเทคโนโลยีและนวัตกรรมมาใช้เพื่อเพิ่มมูลค่าสินค้าทางการเกษตรให้มีคุณภาพสูง ลดการใช้สารเคมี และเพิ่มผลผลิตภาพแรงงานภาคการเกษตร

ประเด็นการพัฒนาที่ ๒ การพัฒนาขีดความสามารถทางการแข่งขันด้านการค้า การลงทุน การบริการ และการท่องเที่ยวเพื่อรองรับระบบเศรษฐกิจแห่งอนาคต

วัตถุประสงค์

๑) เพื่อส่งเสริมการค้า การลงทุน ระบบโลจิสติกส์ ระบบราง และอุตสาหกรรมอากาศยาน และการท่องเที่ยว เพื่อการขับเคลื่อนเศรษฐกิจของกลุ่มจังหวัดภาคตะวันออกเฉียงเหนือตอนกลางให้เติบโตได้ในอนาคต

๒) เป็นกลุ่มจังหวัดที่มีขีดความสามารถในการแข่งขันสูงขึ้น เป็นศูนย์กลางความเจริญทางเศรษฐกิจและสังคมของภาคตะวันออกเฉียงเหนือ

๓) เป็นศูนย์กลางการท่องเที่ยวของภูมิภาคที่ตอบสนองต่อความต้องการของตลาดแห่งอนาคต

ประเด็นการพัฒนาที่ ๓ อนุรักษ์และบริการจัดการทรัพยากรธรรมชาติและสิ่งแวดล้อมเพื่อการพัฒนาที่สมดุลด้วยเศรษฐกิจ BCG และลดความเสี่ยงจากภัยธรรมชาติ สาธารณภัยด้วยพลังชุมชนและเทคโนโลยี

วัตถุประสงค์..

วัตถุประสงค์

๑) เป็นกลุ่มจังหวัดที่มีการบริหารจัดการทรัพยากรธรรมชาติ มีพื้นที่สีเขียวทุกประเภทเพิ่มขึ้น

๒) สามารถจัดการภัยพิบัติอย่างบูรณาการร่วมกันระหว่างจังหวัดและกลุ่มจังหวัดใกล้เคียงให้มีประสิทธิภาพในการลดความเสี่ยงการเกิดภัยพิบัติอย่างยั่งยืน

ประเด็นการพัฒนาที่ ๔ พัฒนาทรัพยากรมนุษย์ สังคมมีคุณภาพ ชุมชนพื้นที่และเมืองมีความเจริญน่าอยู่อย่างยั่งยืน

วัตถุประสงค์

๑) เป็นกลุ่มจังหวัดที่มีทรัพยากรที่มีศักยภาพรองรับการเปลี่ยนแปลง และสังคมมีความมั่นคงและสงบสุขอย่างยั่งยืน

๒) พัฒนาระบบการแก้ไขปัญหาทางด้านสาธารณสุขที่เป็นประเด็นร่วมของกลุ่มจังหวัด

๓) ส่งเสริมการสร้างนวัตกรรมเพื่ออำนวยความสะดวกให้กับผู้สูงอายุ ผู้พิการ ผู้ป่วย เพื่อให้คุณภาพชีวิตดีขึ้น

๔) ส่งเสริมการพัฒนาชุมชน/พื้นที่เชิงสร้างสรรค์ให้เป็นพื้นที่ที่น่าอยู่สำหรับทุกคน

➔ แผนพัฒนาจังหวัดมหาสารคาม (พ.ศ. ๒๕๖๖ - ๒๕๗๐)

เป้าหมายการพัฒนา “เกษตรกรยั่งยืน นำภูมิปัญญาสร้างคุณค่า พัฒนาการค้าการลงทุน สู่อุตสาหกรรมที่ทันสมัย ภายใต้สิ่งแวดล้อมที่ดี”

ประเด็นการพัฒนาที่ ๑ ส่งเสริมการพัฒนา การผลิตภาคการเกษตรเพื่อสร้างรายได้กับเกษตรกร

วัตถุประสงค์

๑) เพื่อให้เกษตรกรสามารถพึ่งตนเองได้อย่างยั่งยืน

๒) เพื่อพัฒนาโครงสร้างพื้นฐานการผลิตสินค้าเกษตร

ประเด็นการพัฒนาที่ ๒ ส่งเสริมการนำองค์ความรู้ทางภูมิปัญญาเพื่อสร้างมูลค่าเพิ่มให้กับสินค้า บริการ การท่องเที่ยวเชิงประวัติศาสตร์ ศิลปะและวัฒนธรรม และการท่องเที่ยวเชิงสร้างสรรค์

วัตถุประสงค์
เพื่อนำภูมิปัญญามาสรางมูลค่าเพิ่มให้กับสินค้า บริการ การท่องเที่ยวเชิง
ประวัติศาสตร์

ศิลปะและวัฒนธรรม และการท่องเที่ยวเชิงสร้างสรรค์ในจังหวัด

ประเด็นการพัฒนาที่ ๓ เพิ่มศักยภาพด้านการค้าการลงทุน เพิ่มรองรับการขยายตัว

ทางเศรษฐกิจ

วัตถุประสงค์

เพื่อพัฒนาขีดความสามารถในการแข่งขันสูง

ประเด็นการพัฒนาที่ ๔ พัฒนาคุณภาพชีวิตของประชาชน คู่สังคมมีสุข ภายใต

สิ่งแวดล้อมที่ดี

วัตถุประสงค์

๑) เพื่อเชิดชูปกป้องสถาบันสำคัญของชาติ

๒) เพื่อเสริมสร้างความมั่นคงและความปลอดภัยในชีวิตและทรัพย์สิน

๓) เพื่อส่งเสริมสุขภาวะของประชาชนในพื้นที่

๔) เพื่อพัฒนาคุณภาพชีวิตเด็กปฐมวัยและเด็กวัยเรียนให้มีผลสัมฤทธิ์ทางการศึกษา

๕) เพื่ออนุรักษ์ทรัพยากรธรรมชาติและสิ่งแวดล้อมได้อย่างยั่งยืน

ยุทธศาสตร์...

➔ ยุทธศาสตร์องค์การบริหารส่วนจังหวัดมหาสารคาม (พ.ศ.๒๕๖๖-๒๕๗๐)

วิสัยทัศน์ “ประชาชนอยู่ดีมีสุข สังคมปลอดภัย เศรษฐกิจท้องถิ่นก้าวไกล ภายใตการบริหาร

จัดการที่ดี”

ประเด็นการพัฒนาที่๑ ด้านการศึกษา ศาสนา วัฒนธรรมประเพณีและนันทนาการ

วัตถุประสงค์

๑) เพื่อพัฒนาระบบการศึกษา และส่งเสริมการนันทนาการ

๒) เพื่อสนับสนุนการอนุรักษ์วัฒนธรรม ประเพณีท้องถิ่นและภูมิปัญญาท้องถิ่น

ประเด็นการพัฒนาที่๒ ด้านคุณภาพชีวิต เศรษฐกิจ และสังคม

วัตถุประสงค์

๑) เพื่อส่งเสริมและพัฒนาคุณภาพชีวิตของประชาชน

๒) เพื่อเสริมสร้างความมั่นคงทางเศรษฐกิจ สังคม และชุมชน

ประเด็นการพัฒนาที่ ๓ ด้านการจัดระบบบริการสาธารณะ และการบริหารจัดการที่ดี

วัตถุประสงค์

๑) เพื่อเสริมสร้างสภาพแวดล้อมที่ดีต่อการดำรงชีวิตของประชาชน สังคม และชุมชน

๒) เพื่อพัฒนาการจัดการบริการสาธารณะของท้องถิ่น

๑.๔ ยุทธศาสตร์การพัฒนาขององค์กรปกครองส่วนท้องถิ่นในเขตจังหวัดมหาสารคาม
(พ.ศ.๒๕๖๖-๒๕๗๐)

วิสัยทัศน์ “มุ่งสร้างสังคมแห่งการเรียนรู้ และการบริหารจัดการที่ีรอบด้าน เพื่อยกระดับคุณภาพชีวิตของประชาชน”

ประเด็นยุทธศาสตร์ที่๑ การจัดการศึกษาและสร้างสังคมแห่งการเรียนรู้ในท้องถิ่น โดยให้ความสำคัญในการบริหารจัดการการศึกษาและพัฒนาคุณภาพทางการศึกษาในท้องถิ่น ด้วยการเร่ง

สร้างแหล่งเรียนรู้ในท้องถิ่น ตลอดจนมุ่งเน้นการพัฒนาทรัพยากรบุคคลด้านการศึกษาในท้องถิ่น ด้วยการเพิ่ม ศักยภาพ ประสิทธิภาพ คุณภาพ ความรู้ ความสามารถ ทักษะสำหรับการเรียน การสอน รวมถึงการปลูกฝัง จิตสำนึกและสร้างค่านิยมทางวัฒนธรรม คุณธรรม และจริยธรรมที่ดีงาม ให้แก่นักเรียน ครู บุคลากรทางการ ศึกษา และประชาชนในท้องถิ่น

กลยุทธ์ ประกอบด้วย

๑. พัฒนาคุณภาพการบริหารจัดการการศึกษา และการบริการทางการศึกษา
๒. พัฒนาผู้เรียน ผู้สอน และบุคลากรทางการศึกษา
๓. สนับสนุนงานวิชาการและกิจกรรมทางการศึกษา

ประเด็นยุทธศาสตร์ที่ ๒ การสร้างความเข้มแข็งของสังคมและชุมชนในท้องถิ่น

โดยให้ความสำคัญกับการพัฒนาคุณภาพชีวิตและความเป็นอยู่ของประชาชนในท้องถิ่น มุ่งเน้นการส่งเสริม การประกอบอาชีพ ด้วยการสนับสนุนแนวทางการดำรงชีวิตภายใต้หลักปรัชญาเศรษฐกิจพอเพียง การ สนับสนุนแนวทางตามระบอบประชาธิปไตยอันมีพระมหากษัตริย์ทรงเป็นประมุข ตลอดจนการพัฒนา ศักยภาพของผู้นำชุมชน ผู้นำองค์กร กลุ่มและเครือข่ายต่างๆพร้อมทั้งสนับสนุนและส่งเสริมให้ประชาชนมี สุขภาพร่างกายที่แข็งแรง ด้วยการสนับสนุนและส่งเสริมการกีฬาในทุกระดับ การรณรงค์ป้องกันและ ปราบปรามยาเสพติด การป้องกันและลดอุบัติเหตุบนท้องถนน รวมถึงให้การสงเคราะห์ช่วยเหลือผู้ประสบภัย พิบัติกรณีฉุกเฉินหรือภัยพิบัติทางธรรมชาติและผู้ด้อยโอกาสทางสังคมในท้องถิ่น

กลยุทธ์...

กลยุทธ์ ประกอบด้วย

๑. พัฒนาคุณภาพชีวิตและส่งเสริมอาชีพ
๒. เสริมสร้างศักยภาพและความเข้มแข็งของสังคม ชุมชน
๓. สนับสนุนส่งเสริมกิจกรรม การกีฬา และนันทนาการ

ประเด็นยุทธศาสตร์ที่ ๓ การพัฒนาโครงสร้างการผลิตและสร้างความมั่นคงทาง

เศรษฐกิจในท้องถิ่น โดยให้ความสำคัญต่อกระบวนการ : Upstream midstream downstream (of the process) เช่น ภาคการเกษตร ปรับระบบพื้นฐานการผลิต ปัจจัยที่เอื้อประโยชน์ต่อกระบวนการผลิตโดยใช้ เทคโนโลยีและนวัตกรรมสมัยใหม่ การจัดการด้านการตลาดและเชื่อมโยงสู่การค้าขายด้วยระบบตลาด ออนไลน์ (E-commerce) มุ่งเน้นการพัฒนาและปรับปรุงโครงสร้างพื้นฐาน โครงข่ายคมนาคม แหล่งน้ำ สาธารณะ โบราณสถานและแหล่งท่องเที่ยวที่สำคัญควบคู่ไปกับการบริหารจัดการสิ่งแวดล้อม รวมถึงการ อนุรักษ์ขนบธรรมเนียม วัฒนธรรมประเพณีที่ดีงาม และภูมิปัญญาของท้องถิ่น

กลยุทธ์ ประกอบด้วย

๑. พัฒนาส่งเสริมการเกษตร การพาณิชย์ และการลงทุน
๒. พัฒนาปรับปรุงโครงสร้างพื้นฐาน แหล่งน้ำสาธารณะ โบราณสถาน แหล่ง

ท่องเที่ยว

และจัดการสิ่งแวดล้อม

๓. สนับสนุนส่งเสริมศาสนา ศิลปวัฒนธรรม ขนบธรรมเนียมประเพณี และภูมิ ปัญญา

ท้องถิ่น

ประเด็นยุทธศาสตร์ที่ ๔ การพัฒนาและเสริมสร้างประสิทธิภาพองค์กร โดยให้

ความสำคัญเกี่ยวกับการปฏิรูปองค์กร การปรับปรุงกฎ ระเบียบ และพัฒนามาตรฐานการทำงาน ด้วยการปรับ บทบาทโครงสร้างและกลไกการจัดการ ลดขั้นตอนการควบคุมและสั่งการ โดยคำนึงถึงความต้องการของ ประชาชนในท้องถิ่นเป็นหลัก และสามารถทำงานร่วมกับหน่วยงานอื่นในจังหวัดได้อย่างมีประสิทธิภาพ ด้วย การสร้างเครือข่ายการทำงานขององค์กรปกครองส่วนท้องถิ่น และชุมชน ตลอดจนเพิ่มคุณภาพในการ

จัดบริการและให้บริการสาธารณะ พร้อมปลูกฝังจิตสำนึกของบุคลากรในองค์กรปกครองส่วนท้องถิ่นให้มีความ ยึดมั่นในหลักคุณธรรม จริยธรรม พร้อมรับการตรวจสอบจากภาคประชาชนและยึดถือปฏิบัติตามระเบียบ กฎหมายอย่างเคร่งครัด รวมถึงพัฒนาระบบฐานข้อมูลและสร้างองค์ความรู้ใหม่ๆต่อการพัฒนาท้องถิ่น

กลยุทธ์ ประกอบด้วย

๑. เพิ่มศักยภาพและประสิทธิภาพการทำงานของท้องถิ่น

๒. สนับสนุนช่วยเหลือและประสานการทำงานระหว่างองค์กรปกครองส่วนท้องถิ่น

องค์กรและหน่วยงานอื่น

๓. สนับสนุนหน่วยงานอื่นในการพัฒนาตามที่กฎหมายกำหนด

๑.๕ ไทยแลนด์...

๑.๕ ไทยแลนด์ ๔.๐ (THAILAND ๔.๐)

การจัดทำแผนพัฒนาท้องถิ่นต้องมีความสัมพันธ์กับไทยแลนด์ ๔.๐ โดยให้ความสำคัญกับ การพัฒนาด้านเทคโนโลยีกลุ่มอาหาร เกษตร และเทคโนโลยีชีวภาพ กลุ่มสาธารณสุข สุขภาพ และ เทคโนโลยีทางการแพทย์ กลุ่มเครื่องมือ อุปกรณ์อัจฉริยะ หุ่นยนต์ และระบบเครื่องกลที่ใช้ระบบ อิเล็กทรอนิกส์ควบคุม กลุ่มดิจิทัล เทคโนโลยีอินเทอร์เน็ตที่เชื่อมต่อและบังคับอุปกรณ์ต่างๆ ปัญญาประดิษฐ์ และเทคโนโลยีสมองกลฝังตัว กลุ่มอุตสาหกรรมสร้างสรรค์ วัฒนธรรม และบริการที่มีมูลค่าสูง โดย รายละเอียดไทยแลนด์ ๔.๐ มีดังนี้



ประเทศไทย ๔.๐ ถือเป็นการพัฒนา เครื่องยนต์เพื่อขับเคลื่อนการเติบโตทางเศรษฐกิจชุดใหม่ (New Engines of Growth) ด้วยการเปลี่ยนแปลง ความได้เปรียบเชิงเปรียบเทียบ ของประเทศที่มีอยู่ ๒ ด้าน คือ ความหลากหลายเชิงชีวภาพ และ ความหลากหลายเชิงวัฒนธรรม ให้เป็นความได้เปรียบในเชิงแข่งขัน โดยการเติมเต็มด้วยวิทยาการ ความคิดสร้างสรรค์ นวัตกรรม วิทยาศาสตร์ เทคโนโลยี การวิจัยและพัฒนา แล้วต่อยอดความได้เปรียบเชิงเปรียบเทียบเป็น ๕ กลุ่มเทคโนโลยีและอุตสาหกรรมเป้าหมาย ประกอบด้วย

๑. กลุ่มอาหาร เกษตร และเทคโนโลยีชีวภาพ (Food, Agriculture & Bio-Tech) อาทิ เทคโนโลยีการเกษตร (Agritech) เทคโนโลยีอาหาร (Foodtech) เป็นต้น

๒. กลุ่มสาธารณสุข สุขภาพ และเทคโนโลยีทางการแพทย์ (Health, Wellness & Bio-Med) อาทิ เทคโนโลยีสุขภาพ (Healthtech) เทคโนโลยีการแพทย์ (Medtech) สปา (Spa) เป็นต้น

๓. กลุ่มเครื่องมือ อุปกรณ์อัจฉริยะ หุ่นยนต์ และระบบเครื่องกลที่ใช้ระบบอิเล็กทรอนิกส์ควบคุม (Smart Devices, Robotics & Mechatronics) อาทิ เทคโนโลยีหุ่นยนต์ (Robotech) เป็นต้น

๔. กลุ่มดิจิทัล เทคโนโลยีอินเทอร์เน็ตที่เชื่อมต่อและบังคับอุปกรณ์ต่างๆ ปัญญาประดิษฐ์และเทคโนโลยีสมองกลฝังตัว (Digital, IOT, Artificial intelligence & Embedded Technology) อาทิ เทคโนโลยีการเงิน (Fintech) อุปกรณ์เชื่อมต่อออนไลน์โดยไม่ต้องใช้คน (IoT) เทคโนโลยีการศึกษา (Edtech) อี-มาร์เก็ตเพลส (E-Market place) อี-คอมเมิร์ซ (E-Commerce) เป็นต้น

๕.กลุ่ม...

๕. กลุ่มอุตสาหกรรมสร้างสรรค์ วัฒนธรรม และบริการที่มีมูลค่าสูง (Creative, Culture & High Value Services) อาทิ เทคโนโลยีการออกแบบ (Designtech) ธุรกิจไลฟ์สไตล์ (Lifestyle Business) เทคโนโลยีการท่องเที่ยว (Traveltech) การเพิ่มประสิทธิภาพการบริการ (Service Enhancing) เป็นต้น

๒. ยุทธศาสตร์ขององค์การบริหารส่วนตำบลบ่อใหญ่

๒.๑ วิสัยทัศน์

องค์การบริหารส่วนตำบลบ่อใหญ่ ได้กำหนดวิสัยทัศน์ (Vision) เพื่อแสดงสถานการณ์ในอุดมคติ ซึ่งเป็นจุดมุ่งหมายความคาดหวังที่ต้องการให้เกิดขึ้นในอนาคตข้างหน้า ซึ่งจะสามารถสะท้อนถึงสภาพการณ์ของท้องถิ่นในอนาคตอย่างรอบด้าน ภายใต้การเปลี่ยนแปลงของสภาพแวดล้อมด้านต่างๆ จึงได้กำหนดวิสัยทัศน์ ความหวังที่จะให้เกิดขึ้นในอนาคต ดังนี้

“ไฟฟ้าสว่าง คมนาคมสะดวก อาชีพมั่นคง ประชาชนมีความสุข”

๒.๒ ยุทธศาสตร์

คณะกรรมการพัฒนาองค์การบริหารส่วนตำบลร่วมกับประชาคมท้องถิ่น ส่วนราชการ รัฐวิสาหกิจ รวมทั้งองค์กรต่างๆ ที่เกี่ยวข้อง ได้กำหนดยุทธศาสตร์ขององค์การบริหารส่วนตำบล ๖ ด้าน ดังนี้

ยุทธศาสตร์ที่ ๑ ด้านการพัฒนาโครงสร้างพื้นฐาน

- ยุทธศาสตร์ที่ ๒ ด้านดูแลรักษาทรัพยากรธรรมชาติและสิ่งแวดล้อม
 ยุทธศาสตร์ที่ ๓ ด้านศาสนา ศิลปวัฒนธรรมและประเพณี
 ยุทธศาสตร์ที่ ๔ ด้านการศึกษา พัฒนาคุณภาพชีวิต เศรษฐกิจ และสร้างความเข้มแข็งของ
 ท้องถิ่น
 ยุทธศาสตร์ที่ ๕ ด้านการเกษตรและแหล่งน้ำ
 ยุทธศาสตร์ที่ ๖ ด้านการบริหารจัดการบ้านเมืองที่ดี

๒.๓ เป้าประสงค์

- (๑) พัฒนาโครงสร้างพื้นฐานระบบสาธารณูปโภค เช่น ถนน ทางระบายน้ำ ไฟฟ้า ประปา
 บาดาล เป็นต้น
 (๒) ส่งเสริม ดูแลรักษาทรัพยากรธรรมชาติ ลดภาวะกระทบต่อสิ่งแวดล้อม
 (๓) ส่งเสริมด้านศาสนา อนุรักษ์ สืบสานศิลปวัฒนธรรมและประเพณีท้องถิ่น
 (๔) พัฒนาและเตรียมบุคลากรด้านการศึกษา
 (๕) ส่งเสริมการศึกษาในระบบ นอกระบบ และการศึกษาตามอัธยาศัย
 (๖) ส่งเสริมพัฒนาบทบาทและคุณภาพชีวิตของเด็ก เยาวชนสตรี ผู้สูงอายุ ผู้พิการ และ
 ด้อยโอกาส
 (๗) ส่งเสริมสุขภาพและอนามัยของประชาชนในระดับหมู่บ้านและชุมชน ให้มีสุขภาพ
 แข็งแรง
 (๘) ส่งเสริมและสนับสนุนกิจกรรมลานกีฬาชุมชน และจัดการแข่งขันกีฬาประเภทต่างๆ ที่
 เกี่ยวข้อง

(๙) ส่งเสริม...

- (๙) ส่งเสริมให้ประชาชนมีส่วนร่วมการบริหารงาน
 (๑๐) ส่งเสริมให้เกิดการบริหารจัดการที่มีประสิทธิภาพ ตอบสนองความต้องการของ
 ประชาชนตามหลักการบริหารกิจการบ้านเมืองที่ดี
 (๑๑) ส่งเสริมสนับสนุนบุคลากรในหน่วยงานให้ ศึกษา/อบรม หลักสูตรต่างๆ เพื่อให้การ
 ปฏิบัติงานมีประสิทธิภาพยิ่งขึ้น
 (๑๒) ส่งเสริมสนับสนุน และร่วมมือกับส่วนราชการ องค์กรปกครองส่วนท้องถิ่น ภาคเอกชน
 ในการพัฒนาฟื้นฟูและอนุรักษ์แหล่งน้ำ ลุ่มน้ำล้าคลอง และป่าไม้ให้มีความอุดมสมบูรณ์
 (๑๓) ส่งเสริมสนับสนุนและร่วมมือกับส่วนราชการ องค์กรปกครองส่วนท้องถิ่นและ
 ภาคเอกชนในการรณรงค์สร้างจิตสำนึก เพื่อป้องกันและแก้ไขปัญหามลพิษและปัญหาสิ่งแวดล้อมของชุมชน
 ท้องถิ่นทุกระดับ
 (๑๔) ส่งเสริมสนับสนุนและสร้างความร่วมมือกับส่วนราชการที่เกี่ยวข้อง องค์กรปกครอง
 ส่วนท้องถิ่นในการจัดทำระบบกำจัดขยะรวม

๒.๓ ตัวชี้วัด

- (๑) ประชาชนมีแหล่งกักเก็บน้ำใช้สำหรับอุปโภค บริโภคและการเกษตรอย่างพอเพียง
 (๒) ประชาชนในตำบลบ่อใหญ่มีรายได้เพิ่มขึ้น
 (๓) โรงเรียน สพฐ. ๕ แห่ง ได้รับการสนับสนุนอาหารกลางวัน อาหารเสริมนม
 (๔) ศพด. ๒ แห่ง ได้รับการสนับสนุนอาหารกลางวัน อาหารเสริมนม รวมทั้งพัฒนาอาคาร
 สถานที่และ ระบบบริหารจัดการ
 (๕) เด็กและเยาวชนได้ร่วมกิจกรรม

- (๖) ผู้ดูแลเด็กเล็กได้รับการพัฒนาประสิทธิภาพในการปฏิบัติงาน
- (๗) เด็กเล็กได้มีความรู้ และมีทักษะเพิ่มขึ้น
- (๘) มีวัสดุ อุปกรณ์ การเรียนการสอนอย่างทั่วถึงและเพียงพอ
- (๙) คณะกรรมการตรวจรับงานจ้าง ตรวจรับงานโดยไม่มีปัญหาและข้อท้วงติง
- (๑๐) ส่งเสริมสวัสดิการสังคม สงเคราะห์ ผู้พิการ ผู้ด้อยโอกาส ผู้สูงอายุ ๑๘ หมู่บ้าน
- (๑๑) บรรลุวัตถุประสงค์ที่กำหนดไว้ในโครงการทุกประการ
- (๑๒) ประชาชนได้รับการบริการสาธารณสุขอย่างทั่วถึง ๑๘ หมู่บ้าน
- (๑๓) ก่อสร้าง ปรับปรุงเส้นทางคมนาคมอย่างทั่วถึง ๑๘ หมู่บ้าน
- (๑๔) ประสาน สนับสนุน ร่วมมือกับส่วนราชการ และองค์กรปกครองส่วนท้องถิ่นอื่น ๆ
- (๑๕) ส่งเสริมขนบธรรมเนียม จารีตประเพณี ศิลปวัฒนธรรมอันดีงามของท้องถิ่น ๑๘

หมู่บ้าน

- (๑๖) โครงการบรรลุวัตถุประสงค์ที่กำหนดไว้ทุกประการ
- (๑๗) ส่งเสริมให้ประชาชนมีส่วนร่วมการบริหารงาน
- (๑๘) ส่งเสริมการฝึกอบรมอาสาสมัครป้องกันภัยและบรรเทาสาธารณภัยประจำหมู่บ้าน/

ตำบลและทีมกู้ชีพกู้ภัยตำบล ๑๘ หมู่บ้าน

- (๑๙) เพื่อทัศนียภาพที่สวยงามประชาชนเห็นประโยชน์ของการปลูกป่า
- (๒๐) ส่งเสริมสนับสนุนและร่วมมือกับส่วนราชการ องค์กรปกครองส่วนท้องถิ่นและภาคเอกชนในการรณรงค์สร้างจิตสำนึก เพื่อป้องกันและแก้ไขปัญหามลพิษและปัญหาสิ่งแวดล้อมของ ๑๘ หมู่บ้าน

- (๒๑) การกำจัดขยะ สิ่งปฏิกูลอย่างถูกวิธี ๑๘ หมู่บ้าน

๒.๔ ค่าเป้าหมาย

- (๑) มีแหล่งน้ำพอเพียงต่อการอุปโภคบริโภคและทำการเกษตร
- (๒) การศึกษาที่มีคุณภาพและมาตรฐาน และเกิดการเรียนรู้ต่อเนื่อง

(๓)ประชาชน...

- (๓) ประชาชนมีทักษะในการประกอบอาชีพด้านเกษตร
- (๔) ประชาชนมีคุณภาพชีวิตที่ดีขึ้น
- (๕) ประชาชนเข้าถึงบริการสาธารณสุข มีสุขภาพแข็งแรง
- (๖) ประชาชนได้ใช้เส้นทางคมนาคมที่มีมาตรฐาน ปลอดภัย
- (๗) ประชาชนได้ร่วมกิจกรรมส่งเสริมประเพณี วัฒนธรรม การท่องเที่ยว กีฬาและนันทนาการของท้องถิ่น
- (๘) องค์กรปกครองส่วนท้องถิ่นมีธรรมาภิบาลดีขึ้น
- (๙) ประชาชนมีความปลอดภัยในชีวิตและทรัพย์สิน
- (๑๐) สิ่งแวดล้อมและทรัพยากรธรรมชาติได้รับการฟื้นฟูและอนุรักษ์

๒.๖ กลยุทธ์

ยุทธศาสตร์ที่ ๑ ด้านการพัฒนาโครงสร้างพื้นฐาน

แนวทางที่ ๑ พัฒนาโครงสร้างพื้นฐานระบบสาธารณูปโภค เช่น ถนน ทางระบายน้ำ ไฟฟ้า

ประปา เป็นต้น

ยุทธศาสตร์ที่ ๒ ด้านดูแล รักษาทรัพยากรธรรมชาติและสิ่งแวดล้อม

แนวทางที่ ๑ สร้างจิตสำนึกในการอนุรักษ์ ป้องกันและแก้ไขปัญหาสิ่งแวดล้อมของ

ท้องถิ่น

	แนวทางที่ ๒ พัฒนาการจัดการบำบัดขยะมูลฝอย และการบำบัดน้ำเสีย
	ยุทธศาสตร์ที่ ๓ ด้านศาสนา ศิลปวัฒนธรรมและประเพณี
	แนวทางที่ ๑ ส่งเสริมสนับสนุนศิลปวัฒนธรรม ประเพณี ภูมิปัญญาและประเพณีที่ดั่งาม
ของท้องถิ่น	
	ยุทธศาสตร์ที่ ๔ ด้านการศึกษาพัฒนาคุณภาพชีวิต เศรษฐกิจ และสร้างความเข้มแข็งของ
ท้องถิ่น	
	แนวทางที่ ๑ ส่งเสริมและพัฒนาระบบการศึกษา
	แนวทางที่ ๒ ส่งเสริมพัฒนาบทบาทคุณภาพชีวิตของเด็ก เยาวชน สตรี ผู้สูงอายุ ผู้
พิการ	
ผู้ด้อยโอกาส	
	แนวทางที่ ๓ ส่งเสริมด้านสาธารณสุขมูลฐาน
	แนวทางที่ ๔ สนับสนุน ส่งเสริมการกีฬาและนันทนาการ
	ยุทธศาสตร์ที่ ๕ ด้านการเกษตรและแหล่งน้ำ
	แนวทางที่ ๑ พัฒนาระบบบริหารจัดการแหล่งน้ำเพื่อการเกษตร
	ยุทธศาสตร์ที่ ๕๖ ด้านการบริหารจัดการบ้านเมืองที่ดี
	แนวทางที่ ๑ เสริมสร้างความมั่นคงและความปลอดภัยในชีวิตและทรัพย์สิน
	แนวทางที่ ๒ ส่งเสริมการมีส่วนร่วมของประชาชนและเสริมสร้างประสิทธิภาพการ
ทำงานของท้องถิ่น	

๒.๗ จุดยืน...

๒.๗ จุดยืนทางยุทธศาสตร์

- (๑) การพัฒนาชุมชนให้น่าอยู่มีความเข้มแข็ง โดยได้รับบริการสาธารณะด้านโครงสร้างพื้นฐานที่จำเป็นเพื่อรองรับการขยายตัวของชุมชนและเศรษฐกิจ
- (๒) การพัฒนาระบบการศึกษาและส่งเสริมศิลปวัฒนธรรมท้องถิ่น
- (๓) ส่งเสริมและพัฒนาศักยภาพคนและความเข้มแข็งของชุมชนในการพึ่งตนเอง
- (๔) การกำจัดขยะมูลฝอย สิ่งปฏิกูลและมลภาวะสิ่งแวดล้อมที่มีอย่างยั่งยืน
- (๕) การพัฒนาระบบการบริหารจัดการภาครัฐที่ดีและมีส่วนร่วมจากทุกภาคส่วน

๒.๘ แผนงาน

- (๑) แผนงานบริหารงานทั่วไป
- (๒) แผนงานการรักษาความสงบภายใน
- (๓) แผนงานการศึกษา
- (๔) แผนงานสาธารณสุข
- (๕) แผนงานสังคมสงเคราะห์
- (๖) แผนงานเกษตรและชุมชน
- (๗) แผนงานสร้างความเข้มแข็งของชุมชน
- (๘) แผนงานการศาสนาและวัฒนธรรมและนันทนาการ

- (๙) แผนงานอุตสาหกรรมและการโยธา
- (๑๐) แผนงานการเกษตร
- (๑๑) แผนงานงบกลาง

๒.๘ ความเชื่อมโยงของยุทธศาสตร์ในภาพรวม

ในการจัดทำแผนพัฒนาท้องถิ่น (พ.ศ. ๒๕๖๖ – ๒๕๗๐) ขององค์การบริหารส่วนตำบลบ่อใหญ่ มีความสอดคล้องกับ ยุทธศาสตร์การพัฒนาขององค์กรปกครองส่วนท้องถิ่นจังหวัด ยุทธศาสตร์จังหวัด ยุทธศาสตร์พัฒนากลุ่มจังหวัด ยุทธศาสตร์พัฒนาภาค แผนพัฒนาเศรษฐกิจและสังคมแห่งชาติ ฉบับที่ ๑๒ และ ยุทธศาสตร์ชาติ ๒๐ ปี ดังนี้

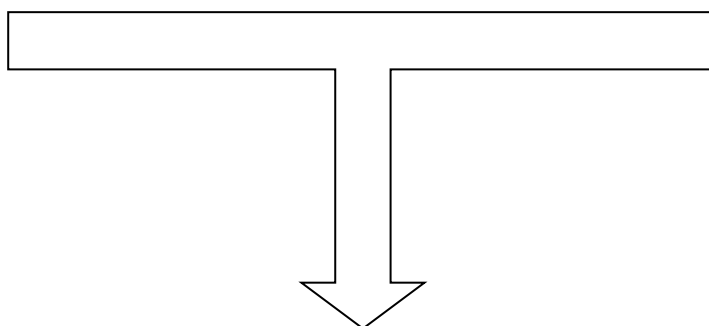

๓. การวิเคราะห์เพื่อพัฒนาท้องถิ่น

๓.๑ การวิเคราะห์กรอบการจัดทำยุทธศาสตร์ขององค์กรปกครองส่วนท้องถิ่น

ในการจัดทำแผนพัฒนาท้องถิ่นสี่ปีขององค์การบริหารส่วนตำบลได้ใช้การวิเคราะห์ SWOT Analysis/Demand (Demand Analysis)/Global Demand และTrend ปัจจัยและสถานการณ์การเปลี่ยนแปลงที่มีผลต่อการพัฒนา อย่างน้อยต้องประกอบด้วย การวิเคราะห์ศักยภาพด้านเศรษฐกิจ ด้านสังคม ด้านทรัพยากรธรรมชาติและสิ่งแวดล้อม ซึ่งมีรายละเอียดดังนี้

จุดแข็ง (S : Strength-s)

- ประชาชนมีความพร้อม จะมีส่วนร่วมในกระบวนการพัฒนาท้องถิ่น
- การจัดโครงสร้างภายในมีความเหมาะสมสอดคล้องกับภารกิจ
- มีองค์การบริหารส่วนตำบลที่พร้อมจะให้บริการสาธารณะและแก้ไขปัญหาความเดือดร้อนของประชาชน
- มีการประสานร่วมมือกันระหว่างองค์การบริหารส่วนตำบลกับส่วนราชการต่าง ๆ
- ผู้นำชุมชนมีความเข้มแข็ง และมีศักยภาพในการพัฒนา
- ส่งเสริมการมีส่วนร่วมของประชาชนในรูปแบบประชาคม การประชุมวางแผนเตรียมงาน

จุดอ่อน (W : Weakness)

- กฎหมาย ระเบียบ ข้อบังคับที่เกี่ยวข้องกับการปฏิบัติงาน มีการแก้ไขเปลี่ยนแปลงอยู่ตลอดเวลาทำให้

เจ้าหน้าที่ผู้ปฏิบัติสับสนขาดความชัดเจน

- องค์การบริหารส่วนตำบล มีงบประมาณจำกัด ทำให้การพัฒนาไม่เป็นไปตามแผนพัฒนาที่วางไว้
- การใช้ทรัพยากรธรรมชาติ และการทำลายสิ่งแวดล้อมเพิ่มขึ้น ก่อให้เกิดปัญหาภัยธรรมชาติ

โอกาส (O : Opportunity)

- จังหวัดมหาสารคาม หรือหน่วยงานที่เกี่ยวข้องสนับสนุนงบประมาณให้องค์การบริหารส่วนตำบล ดำเนินการตามแผนงานโครงการตามแนวทางยุทธศาสตร์การพัฒนาจังหวัด และแผนพัฒนาองค์การบริหารส่วนตำบล

- มีเส้นทางคมนาคมเชื่อมระหว่างจังหวัด สามารถรองรับการขยายตัวทางด้านเศรษฐกิจ
- นโยบายของรัฐบาลในการส่งเสริมการกระจายอำนาจการปกครองท้องถิ่น โดยการสร้างดุลยภาพระหว่างกำกับดูแล และความเป็นอิสระของท้องถิ่นในการบริหารจัดการงบประมาณและบุคลากรของท้องถิ่น

อุปสรรค (T : Threat)

- ประชาชนขาดความรู้ ความเข้าใจ บทบาทหน้าที่ของตนเองกับงานของท้องถิ่น

- นโยบายรัฐบาลไม่สามารถถ่ายโอนงบประมาณมายัง องค์กรปกครองส่วนท้องถิ่น ตามพระราชบัญญัติกำหนดแผนและขั้นตอนการกระจายอำนาจให้แก่องค์กรปกครองส่วนท้องถิ่น พ.ศ.๒๕๔๒ ทำให้การพัฒนาท้องถิ่นบางเรื่องต้องชะงัก

- กฎหมาย ระเบียบ ข้อบังคับขาดความยืดหยุ่น หรือไม่เหมาะสมสอดคล้องกับภารกิจห้วงระยะเวลาในการจัดสรรและการเบิกจ่ายงบประมาณของรัฐบาลมีความไม่แน่นอน

- การดำเนินงานตามนโยบายต่าง ๆ ของรัฐบาลมีจำนวนเพิ่มมากขึ้น ความรับผิดชอบเพิ่มมากขึ้น ประกอบกับปัญหาในพื้นที่และความต้องการประชาชนมีมาก แต่ไม่สามารถปฏิบัติได้ครบถ้วน เนื่องจากจำกัดด้วยอำนาจหน้าที่และจำนวนงบประมาณที่มีจำกัด

๓.๒ การประเมิน...

๓.๒ การประเมินสถานการณ์สภาพแวดล้อมภายนอกที่เกี่ยวข้อง

ในการจัดทำแผนพัฒนาท้องถิ่น (พ.ศ. ๒๕๖๖ - ๒๕๗๐) ขององค์การบริหารส่วนตำบลบ่อใหญ่ นั้น ได้ทำการประเมินสถานการณ์สภาพแวดล้อมภายนอกที่เกี่ยวข้อง ซึ่งมีรายละเอียดดังนี้

दान	สถานการณ์สภาพแวดล้อมภายนอกที่เกี่ยวข้อง	ข้อช่วยและปริมาณของปัญหา/ความต้องการ	พื้นที่เป้าหมาย/กลุ่มเป้าหมาย	ความคาดหวังและแนวโนมนาคต
๑. โครงการสร้างพื้นฐาน	๑) ขาดแคลนแหล่งน้ำในการเกษตรและน้ำประปาสำหรับอุปโภค-บริโภคยังไม่พอเพียงและยังไม่ได้มาตรฐาน	- แหล่งน้ำและน้ำประปาในการอุปโภค-บริโภค	- ในเขต อบต.	- ประชาชนมีแหล่งน้ำและมีน้ำประปาใช้อย่างพอเพียงมีคุณภาพตามมาตรฐานมากขึ้น
	๒) ไฟฟ้าส่องสว่างทางและที่สาธารณะยังไม่สามารถดำเนินการครอบคลุมพื้นที่	- ไฟฟ้า	- ทางและที่สาธารณะในเขต อบต.	- ทางและที่สาธารณะมีแสงสว่างเพียงพอประชาชน

	ได้ทั้งหมด			ได้รับความสะดวกในการสัญจรไปมาและป้องกันการเกิดอาชญากรรมได้
	๓) หมู่บ้านขยายมากขึ้นระบบระบายน้ำยังไม่เพียงพอ	- ราง/ท่อระบายน้ำ	- พื้นที่ใน อบต.	- มีรางระบายน้ำสามารถระบายน้ำได้สะดวก ไม่อุดตัน ไม่ส่งกลิ่นเหม็นก่อนความรำคาญ
	๔) ประชาชนต้องการเส้นทางในการสัญจรไปมาเพิ่มมากขึ้นและ อบต. ไม่สามารถดำเนินการได้เนื่องจากงบประมาณมีไม่เพียงพอ	- เส้นทางคมนาคม	- เส้นทางคมนาคมที่เป็นสาธารณะและประชาชนมีความต้องการให้ดำเนินการ	- มีเส้นทางในการคมนาคมเพียงพอและประชาชนได้รับความสะดวกในการสัญจรไปมา
๒. ด้านงานส่งเสริมคุณภาพชีวิต	๑) มีการระบาดของโรคอุบัติใหม่ โรคระบาดโรคติดต่อ	- ด้านสาธารณสุข	- ในเขต อบต.	ในพื้นที่ไม่มีการระบาดของโรคอุบัติใหม่ โรคระบาดโรคติดต่อ
	๒) ประชาชนในพื้นที่ป่วยเป็นโรคเรื้อรังแนวโน้มที่เพิ่มขึ้น เช่น เบาหวาน ความดัน		- ประชาชนกลุ่มเสี่ยงและผู้ป่วย	

ด้าน...

दान	สถานการณ์ภาพแวดล้อมภายนอกที่เกี่ยวข้อง	ขอขยายและปริมาณของปัญหา/ความต้องการ	พื้นที่เป้าหมาย/กลุ่มเป้าหมาย	ความคาดหวังและแนวโน้มอนาคต
	๓) ปริมาณขยะและน้ำเสียเพิ่มมากขึ้น		- ในเขต อบต.	- ปริมาณขยะและน้ำเสียถูกกำจัดให้หมดด้วยวิธีการที่ถูกต้อง
	๔) ประชาชนบริโภคอาหารที่ปลอดภัย		- ประชาชนในเขต อบต.	- ประชาชนทราบและสามารถเลือกบริโภคอาหารที่ปลอดภัยได้ถูกต้อง
	๕) ประชาชนในพื้นที่บางรายมีที่อยู่อาศัยไม่มั่นคงแข็งแรง	- ที่อยู่อาศัย	- ประชาชนในพื้นที่ที่ได้รับความเดือนร้อนเรื่องที่อยู่อาศัย	- ประชาชนในพื้นที่ได้รับความช่วยเหลือซ่อมแซมที่อยู่อาศัยให้

				มุ่งคงแข็งแรง
	ประชาชนบางครัวเรือน บริโภค-บริโภคน้ำที่ยังไม่ สะอาดและมีสิ่งเจือปน เช่น จากน้ำฝน น้ำที่ไม่ได้คุณภาพ มีตะกอน	- การอุปโภค-บริโภค	- ประชาชนในเขต อบต.	- ประชาชนบริโภคน้ำ ที่สะอาดถูกสุขลักษณะ
	๑) การศึกษาสื่อการเรียนการสอน ยังไม่พอเพียง เด็ก นักเรียนไม่ได้รับการศึกษาต่อ ในระดับที่สูงกว่าชั้นพื้นฐาน และขาดงบประมาณในการ การศึกษา ครอบครัวยากจน	- สังคมในชุมชน	- เด็กนักเรียนในเขต อบต.	- มีสื่อการเรียนการสอน ที่พอเพียง เด็ก นักเรียนได้รับการ ศึกษาที่สูงขึ้น มี งบประมาณในการ ศึกษาเล่าเรียน
	๒) เด็กและผู้สูงอายุบาง ครอบครัว ผู้สูงอายุอยู่ตาม ลำพัง และรับภาระในการ ดูแลเด็ก		- ผู้สูงอายุและเด็กใน เขต อบต.	- ผู้สูงอายุและเด็ก ได้รับการดูแลที่ดี

दान	สถานการณ์ภาพแวดล้อม ภายนอกที่เกี่ยวข้อง	ขอบข่ายและปริมาณ ของปัญหา/ ความต้องการ	พื้นที่เป้าหมาย/ กลุ่มเป้าหมาย	ความคาดหวังและ แนวโน้มนาคต
	๓) เยาวชนและวัยรุ่นติด เกมส์ สิ่งลามก บุหรี่ เหล้า สาเสพติด และท้องก่อนวัย อันสมควร		- เยาวชนและวัยรุ่น ในเขต อบต.	- เยาวชนและวัยรุ่นมี อนาคตที่ดี
	๔) ประชาชนอายุตั้งแต่ ๓๕ ขึ้นไป ไม่ได้ตรวจ สุขภาพประจำปี		- ประชาชนในเขต อบต. ที่อายุ ๓๕ ขึ้น ไป	- ประชาชนที่อายุ ๓๕ ขึ้นไปได้รับการตรวจ สุขภาพทุกคน
๓. ด้านการวางแผน การส่งเสริมการลงทุน พาณิชย์กรรมและ	๑) ประชาชนไม่มีการ วางแผนในการดำเนินงาน	- การวางแผน	- ประชาชนในเขต อบต.	- ประชาชนสามารถ วางแผนการดำเนินงาน ได้เอง

การท่องเที่ยว	๒) ขาดแหล่งเงินทุนในการทำกิจการและประกอบอาชีพ	- การลงทุน	- ประชาชนในเขต อบต.	- มีแหล่งเงินทุนในการทำกิจการและประกอบอาชีพ
	๓) ผลผลิตทางการเกษตรราคาตกต่ำระยะทางในการขนส่งผลผลิตไกลจากแหล่งรับซื้อ	-การพาณิชย์	- เกษตรกรในพื้นที่	- ผลผลิตมีราคาสูงขึ้น
	๔) ค่าแรงต่ำค่าครองชีพสูงขาดแคลนการจ้างงาน		- ผู้ประกอบอาชีพรับจ้าง	- ค่าแรงสูงขึ้นเหมาะสมกับค่าครองชีพ มีการจ้างงานมากขึ้น
	๕) ในเขต อบต. ไม่มีแหล่งท่องเที่ยวและกิจกรรมการท่องเที่ยว	- การท่องเที่ยว	- ในเขต อบต.	- มีแหล่งท่องเที่ยวในเขต อบต. และส่งเสริมกิจกรรมการท่องเที่ยวเพิ่มมากขึ้น

ด้าน...

ด้าน	สถานการณ์ภาพแวดล้อมภายนอกที่เกี่ยวข้อง	ขอบข่ายและปริมาณของปัญหา/ความต้องการ	พื้นที่เป้าหมาย/กลุ่มเป้าหมาย	ความคาดหวังและแนวโน้มอนาคต
๔. ด้านการจัดระเบียบชุมชนและการรักษาความสงบเรียบร้อย	๑) การจราจรบนถนนมีเพิ่มมากขึ้นอาจทำให้เกิดอุบัติเหตุขึ้นได้	- การจราจร	ประชาชนที่สัญจรไปมาบนถนน	มีระบบควบคุมการจราจร เช่น ติดตั้งสัญญาณไคระพริบเพื่อเตือนให้ระมัดระวัง
	๒) มีการทำลายและลักขโมยทรัพย์สินของประชาชนและราชการรวมทั้งเกิดการทะเลาะวิวาทกันในชุมชน	- การรักษาความปลอดภัยในชีวิตและทรัพย์สินของประชาชน	- ประชาชนและส่วนราชการ	- มีการป้องกันและรักษาความปลอดภัยในชีวิตและทรัพย์สินของประชาชนละส่วนราชการ เช่น

				การติดตั้งกล่องวงจร ปิด การให้ผู้นำ อป พร. ควบคุมและ ระงับเหตุทะเลาวิวาท
๕. ด้านการบริหาร จัดการและการ อนุรักษ์ ทรัพยากรธรรมชาติ และสิ่งแวดล้อม	๓) เป็นพื้นที่ที่มีดินเค็มและ น้ำใต้ดินเป็นน้ำเค็มหรือมีรส กร่อย ไม่สามารถใช้ในการ การเกษตรและอุปโภค- บริโภคได้	- ดินและน้ำใต้ดิน	- พื้นที่ในเขต อบต.	- ปัญหาเรื่องดินเค็ม ลดลง จัดหาแหล่งน้ำ จากแหล่งอื่นเพิ่มมาก ขึ้น
	๔) มีปัญหาเรื่องขยะและ สัตว์เลี้ยงเพิ่มมากขึ้นส่ง กลิ่นเหม็นรำคาญ	- สิ่งแวดล้อม	- ผู้ประกอบการและ ชุมชนในเขตพื้นที่ อบต.	- ปัญหาขยะและสัตว์ เลี้ยงลดลง ประชาชนสามารถ กำจัดขยะและมูล สัตว์ได้โดยไม่ส่งผล กระทบต่อชุมชน
๖. ด้านศิลปะ วัฒนธรรม จารีต ประเพณีและภูมิ ปัญญาท้องถิ่น	๑) ศิลปะ วัฒนธรรม จารีต ประเพณีและภูมิปัญญา ท้องถิ่นถูกกลืนเลือนไปมาก	- ศิลปะ วัฒนธรรม จารีต ประเพณีและภูมิ ปัญญาท้องถิ่น ถูกกลืน เลือนไปมาก	- ประชาชนในเขต อบต.	- ยกย่อง เชิดชูคนดี หรือปราชญ์ชาวบ้าน ในโอกาสต่างๆ เพื่อ เป็นตัวอย่างแก่ เยาวชนและ ประชาชน ศิลปะ วัฒนธรรม จารีต ประเพณีและภูมิ ปัญญาท้องถิ่น ไม่ถูก กลืนและคงอยู่สืบไป

๒.๘ ความเชื่อมโยงของยุทธศาสตร์ในภาพรวม

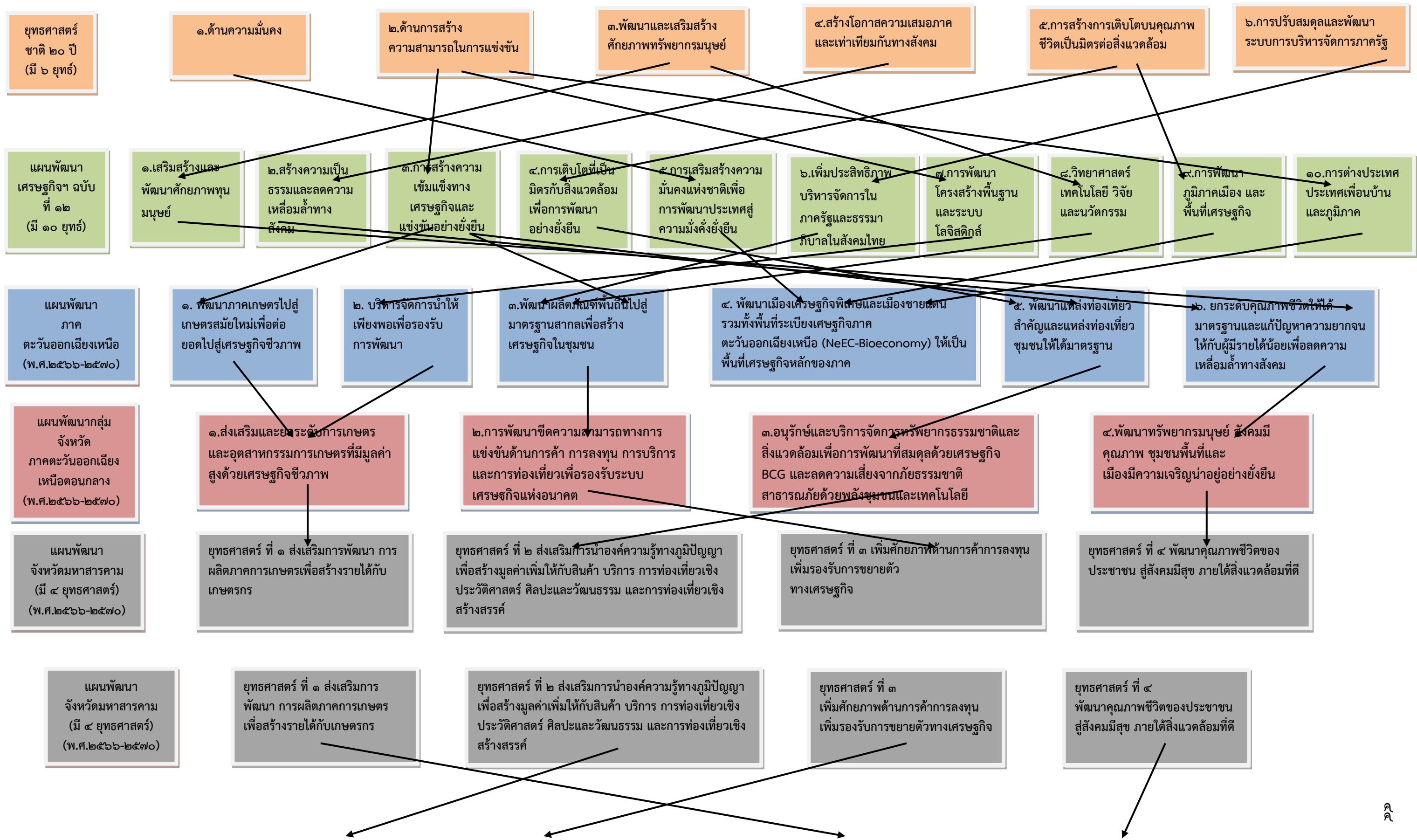

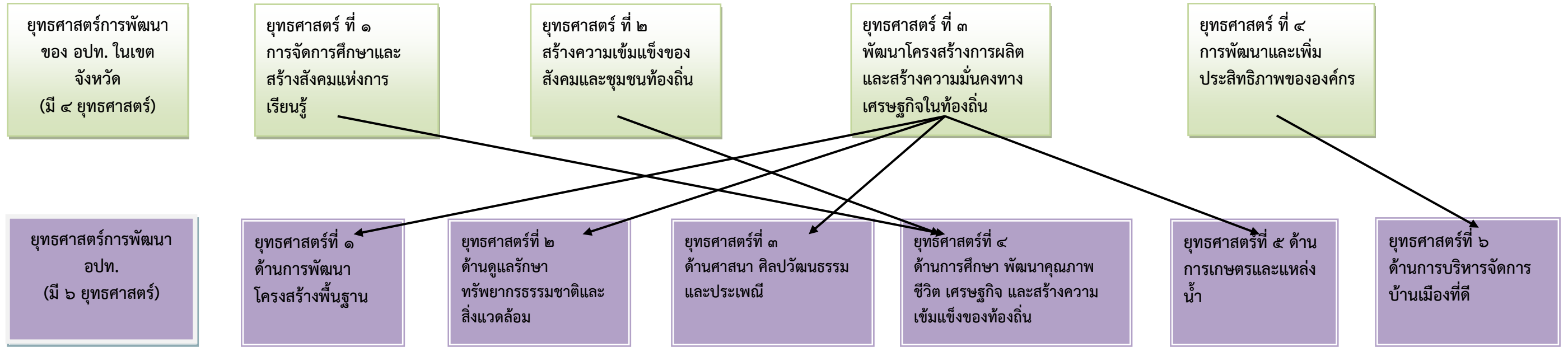

ส่วนที่ ๓

การนำแผนพัฒนาท้องถิ่นไปสู่การปฏิบัติ

๑. ยุทธศาสตร์การพัฒนาและแผนงาน

ที่	ยุทธศาสตร์	ด้าน	แผนงาน	หน่วยงาน รับผิดชอบหลัก	หน่วยงาน สนับสนุน
๑	ด้านการพัฒนาโครงสร้างพื้นฐาน	ด้านบริหารทั่วไป	-แผนงานบริหารงานทั่วไป	สำนักปลัดและกองคลัง	อบต.บ่อใหญ่
		ด้านบริการชุมชนและสังคม	-แผนงานอุตสาหกรรมและการโยธา	กองช่าง	
๒	ด้านการดูแลรักษาทรัพยากรธรรมชาติและสิ่งแวดล้อม	ด้านบริการชุมชนและสังคม ด้านการดำเนินงานอื่นๆ	-แผนงานอุตสาหกรรมและการโยธา -แผนงานบริหารงานทั่วไป -แผนงานสาธารณสุข	-สำนักปลัด -กองสาธารณสุขฯ	
๓	ด้านศาสนา ศิลปวัฒนธรรมและประเพณี	ด้านบริการชุมชนและสังคม	-แผนงานบริหารงานทั่วไป -แผนงานศาสนา วัฒนธรรม และนันทนาการ	-กองการศึกษา	
		ด้านการดำเนินงานอื่นๆ	-แผนงานสังคมสงเคราะห์	-กองสวัสดิการสังคม	
๔	ด้านการศึกษา พัฒนาคุณภาพชีวิต เศรษฐกิจ และสร้างความเข้มแข็งของท้องถิ่น	ด้านบริการชุมชนและสังคม ด้านการดำเนินงานอื่นๆ	-แผนงานศาสนา วัฒนธรรม และนันทนาการ -แผนงานสาธารณสุข -แผนงานสังคมสงเคราะห์ -แผนงานงบกลาง -แผนงานสร้างความเข้มแข็งของชุมชน	-สำนักปลัด -กองการศึกษา -กองสวัสดิการสังคม -กองสาธารณสุขฯ	

ที่	ยุทธศาสตร์	ด้าน	แผนงาน	หน่วยงาน รับผิดชอบหลัก	หน่วยงาน สนับสนุน
-----	------------	------	--------	---------------------------	----------------------

๕	ด้านการเกษตรและแหล่งน้ำ	ด้านบริหารทั่วไป	-แผนงานบริหารงานทั่วไป	-สำนักปลัด	อบต.บ่อใหญ่
		ด้านบริการชุมชนและสังคม	-แผนงานอุตสาหกรรมและการโยธา -แผนงานการเกษตร	-กองช่าง -สำนักปลัด	
๖	ด้านการบริหารจัดการบ้านเมืองที่ดี	ด้านบริหารทั่วไป	-แผนงานรักษาความสงบภายใน -แผนงานบริหารงานทั่วไป	-สำนักปลัด	
		ด้านบริการชุมชนและสังคม	-แผนงานศาสนา วัฒนธรรม และ นันทนาการ	-กองการศึกษา -กองช่าง	
			-แผนงานอุตสาหกรรมและการโยธา		
		ด้านการดำเนินงานอื่นๆ	-แผนงานงบบกลาง	-สำนักงานปลัด -กองสาธารณสุขฯ	
ด้านบริการชุมชนและสังคม	-แผนงานสังคมสงเคราะห์	-กองสวัสดิการสังคม			
รวม	๖ ยุทธศาสตร์	๓ ด้าน	๒๑ แผนงาน	๖ สำนัก/กอง	

๒.บัญชีโครงการพัฒนาท้องถิ่น

บัญชีสรุปโครงการพัฒนา
แผนพัฒนาท้องถิ่น (พ.ศ. ๒๕๖๖ - ๒๕๗๐)
องค์การบริหารส่วนตำบลบ่อใหญ่

ยุทธศาสตร์	ปี ๒๕๖๖		ปี ๒๕๖๗		ปี ๒๕๖๘		ปี ๒๕๖๙		ปี ๒๕๗๐		รวม ๕ปี	
	จำนวนโครงการ	งบประมาณ (บาท)	จำนวนโครงการ	งบประมาณ (บาท)	จำนวนโครงการ	งบประมาณ (บาท)	จำนวนโครงการ	งบประมาณ (บาท)	จำนวนโครงการ	งบประมาณ (บาท)	จำนวนโครงการ	งบประมาณ (บาท)
๑. ยุทธศาสตร์ด้านการพัฒนาโครงสร้างพื้นฐาน -แผนงานอุตสาหกรรมและโยธา	๑๑๕	๕๒,๓๐๕,๐๐๐	๑๑๕	๕๒,๓๐๕,๐๐๐	๑๑๕	๕๒,๓๐๕,๐๐๐	๑๑๕	๕๒,๓๐๕,๐๐๐	๑๑๕	๕๒,๓๐๕,๐๐๐	๕๗๕	๒๖๑,๕๒๕,๐๐๐
-แผนงานเคหะและชุมชน	๒	๕๐๐,๐๐๐	๒	๕๐๐,๐๐๐	๒	๕๐๐,๐๐๐	๒	๕๐๐,๐๐๐	๒	๕๐๐,๐๐๐	๑๐	๒,๕๐๐,๐๐๐
รวม	๑๑๗	๕๒,๘๐๕,๐๐๐	๑๑๗	๕๒,๘๐๕,๐๐๐	๑๑๗	๕๒,๘๐๕,๐๐๐	๑๑๗	๕๒,๘๐๕,๐๐๐	๑๑๗	๕๒,๘๐๕,๐๐๐	๕๘๕	๒๖๔,๐๒๕,๐๐๐
๒. ยุทธศาสตร์ด้านดูแลรักษาทรัพยากรธรรมชาติและสิ่งแวดล้อม - แผนงานสาธารณสุข	๑๐	๑,๔๖๕,๐๐๐	๑๐	๑,๔๖๕,๐๐๐	๑๐	๑,๔๖๕,๐๐๐	๑๐	๑,๔๖๕,๐๐๐	๑๐	๑,๔๖๕,๐๐๐	๕๐	๗,๓๒๕,๐๐๐
รวม	๑๐	๑,๔๖๕,๐๐๐	๑๐	๑,๔๖๕,๐๐๐	๑๐	๑,๔๖๕,๐๐๐	๑๐	๑,๔๖๕,๐๐๐	๑๐	๑,๔๖๕,๐๐๐	๕๐	๗,๓๒๕,๐๐๐
๓. ยุทธศาสตร์ด้านศาสนา ศิลปวัฒนธรรมและประเพณี -แผนงานการศาสนา วัฒนธรรม และ นันทนาการ	๖	๘๖๕,๐๐๐	๖	๘๙๐,๐๐๐	๖	๘๙๐,๐๐๐	๗	๙๐๐,๐๐๐	๗	๙๐๐,๐๐๐	๓๒	๔,๔๔๕,๐๐๐
รวม	๖	๘๖๕,๐๐๐	๖	๘๙๐,๐๐๐	๖	๘๙๐,๐๐๐	๗	๙๐๐,๐๐๐	๗	๙๐๐,๐๐๐	๓๒	๔,๔๔๕,๐๐๐

ยุทธศาสตร์	ปี ๒๕๖๖		ปี ๒๕๖๗		ปี ๒๕๖๘		ปี ๒๕๖๙		ปี ๒๕๗๐		รวม ๕ปี	
	จำนวนโครงการ	งบประมาณ (บาท)	จำนวนโครงการ	งบประมาณ (บาท)	จำนวนโครงการ	งบประมาณ (บาท)	จำนวนโครงการ	งบประมาณ (บาท)	จำนวนโครงการ	งบประมาณ (บาท)	จำนวนโครงการ	งบประมาณ (บาท)
๔. ยุทธศาสตร์ด้านการศึกษา พัฒนาคุณภาพชีวิต เศรษฐกิจ และสร้างความเข้มแข็งของท้องถิ่น												
-แผนงานการศึกษา	๕	๗,๓๖๕,๗๐๐	๔	๗,๒๖๕,๗๐๐	๕	๗,๔๖๕,๗๐๐	๗	๗,๖๗๕,๗๐๐	๗	๗,๖๗๕,๗๐๐	๒๘	๓๗,๔๔๘,๕๐๐
-แผนงานสังคมสงเคราะห์	๙	๒๑,๘๘๓,๖๐๐	๙	๒๒,๒๘๐,๐๐๐	๙	๒๒,๒๘๐,๐๐๐	๙	๒๒,๒๘๐,๐๐๐	๙	๒๒,๒๘๐,๐๐๐	๔๕	๑๑๑,๐๐๓,๖๐๐
-แผนงานสาธารณสุข	๘	๑,๐๖๖,๐๐๐	๘	๑,๐๖๖,๐๐๐	๘	๑,๐๖๖,๐๐๐	๘	๑,๐๖๖,๐๐๐	๘	๑,๐๖๖,๐๐๐	๔๐	๕,๓๓๐,๐๐๐
-แผนงานศาสนาวัฒนธรรมและนันทนาการ	๓	๖๕๐,๐๐๐	๓	๖๕๐,๐๐๐	๓	๖๕๐,๐๐๐	๓	๖๕๐,๐๐๐	๓	๖๕๐,๐๐๐	๑๕	๓,๒๕๐,๐๐๐
รวม	๒๕	๓๐,๙๖๕,๓๐๐	๒๔	๓๑,๒๖๑,๗๐๐	๒๕	๓๑,๔๖๑,๗๐๐	๒๗	๓๑,๖๗๑,๗๐๐	๒๗	๓๑,๖๗๑,๗๐๐	๑๒๘	๑๕๗,๐๓๓,๑๐๐
๕. ยุทธศาสตร์ด้านการเกษตรและแหล่งน้ำ												
-แผนงานการเกษตร	๔	๘๕,๐๐๐	๔	๘๕,๐๐๐	๔	๘๕,๐๐๐	๔	๘๕,๐๐๐	๔	๘๕,๐๐๐	๒๐	๓๔๐,๐๐๐
รวม	๔	๘๕,๐๐๐	๔	๘๕,๐๐๐	๔	๘๕,๐๐๐	๔	๘๕,๐๐๐	๔	๘๕,๐๐๐	๒๐	๓๔๐,๐๐๐
๖. ยุทธศาสตร์ด้านการบริหารจัดการบ้านเมืองที่ดี												
-แผนงานการรักษาความสงบภายใน	๑๗	๗๖๓,๐๐๐	๑๗	๗๖๓,๐๐๐	๑๗	๗๖๓,๐๐๐	๑๗	๗๖๓,๐๐๐	๑๗	๗๖๓,๐๐๐	๘๕	๓,๘๑๕,๐๐๐
-แผนงานบริหารทั่วไป	๓๐	๓,๓๙๙,๐๐๐	๓๐	๓,๔๘๙,๐๐๐	๓๑	๓,๖๐๙,๐๐๐	๓๔	๔,๘๕๙,๐๐๐	๓๔	๕,๒๐๙,๐๐๐	๑๕๙	๒๐,๕๖๕,๐๐๐
รวม	๔๗	๔,๑๖๒,๐๐๐	๔๗	๔,๒๕๒,๐๐๐	๔๘	๔,๓๗๒,๐๐๐	๕๑	๕,๖๒๒,๐๐๐	๕๑	๕,๙๗๒,๐๐๐	๒๔๔	๒๔,๓๘๐,๐๐๐
รวมทั้งหมด	๒๐๙	๙๐,๓๔๗,๓๐๐	๒๐๘	๙๐,๗๕๘,๗๐๐	๒๑๐	๙๑,๐๗๘,๗๐๐	๒๑๖	๙๒,๕๔๘,๗๐๐	๒๑๖	๙๒,๘๘๘,๗๐๐	๑,๐๕๙	๔๕๗,๕๔๗,๑๐๐

๒.บัญชีโครงการพัฒนาท้องถิ่น

รายละเอียดโครงการพัฒนา
แผนพัฒนาท้องถิ่น (พ.ศ.๒๕๖๖ – ๒๕๗๐)
องค์การบริหารส่วนตำบลบ่อใหญ่

ยุทธศาสตร์จังหวัดมหาสารคาม ที่ ๑ ส่งเสริมและพัฒนาการผลิตภาคการเกษตรเพื่อสร้างรายได้กับเกษตรกร
ยุทธศาสตร์การพัฒนาของ อบท. ในเขตจังหวัดที่ ๓ การพัฒนาโครงสร้างการผลิตและสร้างความมั่นคงทางเศรษฐกิจในท้องถิ่น

๑. ยุทธศาสตร์การพัฒนาด้านโครงสร้างพื้นฐาน

๑.๑ แผนงานอุตสาหกรรมและโยธา

ที่	โครงการ	วัตถุประสงค์	เป้าหมาย (ผลผลิตของ โครงการ)	งบประมาณ					ตัวชี้วัด (KPI)	ผลลัพธ์ที่คาดว่าจะได้รับ	หน่วยงาน รับผิดชอบหลัก
				๒๕๖๖ (บาท)	๒๕๖๗ (บาท)	๒๕๖๘ (บาท)	๒๕๖๙ (บาท)	๒๕๗๐ (บาท)			
๑	โครงการก่อสร้างถนนคอนกรีตเสริมเหล็ก ม.๑ จากบ้านนายวันชัย วงศ์ศรีอาจ ถึงหนองสร้างโคก	เพื่อก่อสร้างถนนคอนกรีตเสริมเหล็ก	กว้าง ๓ เมตร ยาว ๘๒ เมตร หนา ๐.๑๕ เมตร	๑๔๒,๐๐๐ (อบต.) งบโดยประมาณ	๑๔๒,๐๐๐ (อบต.) งบโดยประมาณ	๑๔๒,๐๐๐ (อบต.) งบโดยประมาณ	๑๔๒,๐๐๐ (อบต.) งบโดยประมาณ	๑๔๒,๐๐๐ (อบต.) งบโดยประมาณ	คกก.ตรวจรับงานจ้างตรวจรับงานโดยไม่มีปัญหาและข้อท้วงติง	ประชาชนได้รับการบริการสาธารณะที่มีคุณภาพ	กองช่าง
๒	โครงการก่อสร้างถนนคอนกรีตเสริมเหล็ก ม.๑ จากหอประชุมกำนัน-ผู้ใหญ่บ้านถึงหนองสร้างโคก	เพื่อก่อสร้างถนนคอนกรีตเสริมเหล็ก	กว้าง ๓.๕๐ เมตร ยาว ๒๒๐ เมตร หนา ๐.๑๕ เมตร	๔๗๘,๐๐๐ (อบต.) งบโดยประมาณ	๔๗๘,๐๐๐ (อบต.) งบโดยประมาณ	๔๗๘,๐๐๐ (อบต.) งบโดยประมาณ	๔๗๘,๐๐๐ (อบต.) งบโดยประมาณ	๔๗๘,๐๐๐ (อบต.) งบโดยประมาณ	คกก.ตรวจรับงานจ้างตรวจรับงานโดยไม่มีปัญหาและข้อท้วงติง	ประชาชนได้รับการบริการสาธารณะที่มีคุณภาพ	กองช่าง
๓	โครงการก่อสร้างถนนคอนกรีตเสริมเหล็ก ม.๑ จากบ้านนายทรงยศ หอมเขย ถึงโรงสีข้าว นายประสาน หอมเขย	เพื่อก่อสร้างถนนคอนกรีตเสริมเหล็ก	กว้าง ๓ เมตร ยาว ๖๓ เมตร หนา ๐.๑๕ เมตร	๑๑๐,๐๐๐ (อบต.) งบโดยประมาณ	๑๑๐,๐๐๐ (อบต.) งบโดยประมาณ	๑๑๐,๐๐๐ (อบต.) งบโดยประมาณ	๑๑๐,๐๐๐ (อบต.) งบโดยประมาณ	๑๑๐,๐๐๐ (อบต.) งบโดยประมาณ	คกก.ตรวจรับงานจ้างตรวจรับงานโดยไม่มีปัญหาและข้อท้วงติง	ประชาชนได้รับการบริการสาธารณะที่มีคุณภาพ	กองช่าง

ที่	โครงการ	วัตถุประสงค์	เป้าหมาย (ผลผลิตของ โครงการ)	งบประมาณ					ตัวชี้วัด (KPI)	ผลลัพธ์ที่คาด ว่า จะได้รับ	หน่วยงาน รับผิดชอบ หลัก
				๒๕๖๖ (บาท)	๒๕๖๗ (บาท)	๒๕๖๘ (บาท)	๒๕๖๙ (บาท)	๒๕๗๐ (บาท)			
๔	โครงการก่อสร้างร่องระบายน้ำรูปตัวยู ม.๑ จากสหกรณ์ ม. ๑ ถึง สามแยก ม.๑ , ม.๕	เพื่อก่อสร้างร่องระบายน้ำรูปตัวยู	กว้าง ๐.๔๐ เมตร ยาว ๑๖๐ เมตร	๔๙๒,๐๐๐ (อบต.) งบโดยประมาณ	๔๙๒,๐๐๐ (อบต.) งบโดยประมาณ	๔๙๒,๐๐๐ (อบต.) งบโดยประมาณ	๔๙๒,๐๐๐ (อบต.) งบโดยประมาณ	๔๙๒,๐๐๐ (อบต.) งบโดยประมาณ	คกก.ตรวจรับงานจ้างตรวจรับงานโดยไม่มีปัญหาและข้อท้วงติง	ประชาชนได้รับการบริการสาธารณะที่มีคุณภาพ	กองช่าง
๕	โครงการปรับปรุงถนนดินขยายผิวจราจร ม.๑ ระหว่างนานาฉลองจุ่มโฮม ถึงนานายโฮมนามบุตตี	เพื่อปรับปรุงถนนดินขยายผิวจราจร	กว้าง ๔ เมตร ยาว ๑๘๐ เมตร สูงเฉลี่ย ๐.๖๐ เมตร	๔๗,๐๐๐ (อบต.) งบโดยประมาณ	๔๗,๐๐๐ (อบต.) งบโดยประมาณ	๔๗,๐๐๐ (อบต.) งบโดยประมาณ	๔๗,๐๐๐ (อบต.) งบโดยประมาณ	๔๗,๐๐๐ (อบต.) งบโดยประมาณ	คกก.ตรวจรับงานจ้างตรวจรับงานโดยไม่มีปัญหาและข้อท้วงติง	ประชาชนได้รับการบริการสาธารณะที่มีคุณภาพ	กองช่าง
๖	โครงการก่อสร้างท่อระบายน้ำรูปตัวยู ม.๒ จากบ้านนางอรสา สอนชา ถึงสระวัดทุ่ง	เพื่อก่อสร้างท่อระบายน้ำรูปตัวยู	กว้าง ๐.๔๐ เมตร ยาว ๓๙๕ เมตร พร้อมฝาปิด	๑,๐๖๔,๐๐๐ (อบต.) งบโดยประมาณ	๑,๐๖๔,๐๐๐ (อบต.) งบโดยประมาณ	๑,๐๖๔,๐๐๐ (อบต.) งบโดยประมาณ	๑,๐๖๔,๐๐๐ (อบต.) งบโดยประมาณ	๑,๐๖๔,๐๐๐ (อบต.) งบโดยประมาณ	คกก.ตรวจรับงานจ้างตรวจรับงานโดยไม่มีปัญหาและข้อท้วงติง	ประชาชนได้รับการบริการสาธารณะที่มีคุณภาพ	กองช่าง
๗	โครงการก่อสร้างท่อระบายน้ำรูปตัวยู ม.๒ จากหน้าบ้านนางบังอร ลามพัฒน์ ถึงหน้าบ้านนางดวงใจ วงละคร สระวัดทุ่ง	เพื่อก่อสร้างท่อระบายน้ำรูปตัวยู	กว้าง ๐.๔๐ เมตร ยาว ๑๘๐ เมตร พร้อมฝาปิด	๔๙๒,๐๐๐ (อบต.) งบโดยประมาณ	๔๙๒,๐๐๐ (อบต.) งบโดยประมาณ	๔๙๒,๐๐๐ (อบต.) งบโดยประมาณ	๔๙๒,๐๐๐ (อบต.) งบโดยประมาณ	๔๙๒,๐๐๐ (อบต.) งบโดยประมาณ	คกก.ตรวจรับงานจ้างตรวจรับงานโดยไม่มีปัญหาและข้อท้วงติง	ประชาชนได้รับการบริการสาธารณะที่มีคุณภาพ	กองช่าง
๘	โครงการก่อสร้างถนนคอนกรีตเสริมเหล็ก ม.๓ จากนานางยวนใจ ศักดาราช ถึงนานายอุทิศ โททำ	เพื่อก่อสร้างถนนคอนกรีตเสริมเหล็ก	กว้าง ๔ เมตร ยาว ๕๒๕ เมตร หนา ๐.๑๕ เมตร	๑,๒๑๒,๐๐๐ (อบต.) งบโดยประมาณ	๑,๒๑๒,๐๐๐ (อบต.) งบโดยประมาณ	๑,๒๑๒,๐๐๐ (อบต.) งบโดยประมาณ	๑,๒๑๒,๐๐๐ (อบต.) งบโดยประมาณ	๑,๒๑๒,๐๐๐ (อบต.) งบโดยประมาณ	คกก.ตรวจรับงานจ้างตรวจรับงานโดยไม่มีปัญหาและข้อท้วงติง	ประชาชนได้รับการบริการสาธารณะที่มีคุณภาพ	กองช่าง

ที่	โครงการ	วัตถุประสงค์	เป้าหมาย (ผลผลิตของ โครงการ)	งบประมาณ					ตัวชี้วัด (KPI)	ผลลัพธ์ที่คาดว่าจะได้รับ	หน่วยงาน รับผิดชอบหลัก
				๒๕๖๖ (บาท)	๒๕๖๗ (บาท)	๒๕๖๘ (บาท)	๒๕๖๙ (บาท)	๒๕๗๐ (บาท)			
๙	โครงการก่อสร้างถนนคอนกรีตเสริมเหล็ก ม.๓ จากหลังโรงเรียนบ้านบ่อใหญ่ถึงนายนายอุทิศโททำถึง	เพื่อก่อสร้างถนนคอนกรีตเสริมเหล็ก	กว้าง ๔ เมตร ยาว ๒๐๐ เมตร หนา ๐.๑๕ เมตร	๔๖๓,๐๐๐ (อบต.) งบโดยประมาณ	๔๖๓,๐๐๐ (อบต.) งบโดยประมาณ	๔๖๓,๐๐๐ (อบต.) งบโดยประมาณ	๔๖๓,๐๐๐ (อบต.) งบโดยประมาณ	๔๖๓,๐๐๐ (อบต.) งบโดยประมาณ	คกก.ตรวจรับงานจ้างตรวจรับงานโดยไม่มีปัญหาและข้อท้วงติง	ประชาชนได้รับการบริการสาธารณะที่มีคุณภาพ	กองช่าง
๑๐	โครงการก่อสร้างถนนคอนกรีตเสริมเหล็ก ม.๓ ต่อคอนกรีตเดิมถึงป่าไผ่	เพื่อก่อสร้างถนนคอนกรีตเสริมเหล็ก	กว้าง ๓.๕๐ เมตร ยาว ๕๓ เมตร หนา ๐.๑๕ เมตร	๑๐๙,๐๐๐ (อบต.) งบโดยประมาณ	๑๐๙,๐๐๐ (อบต.) งบโดยประมาณ	๑๐๙,๐๐๐ (อบต.) งบโดยประมาณ	๑๐๙,๐๐๐ (อบต.) งบโดยประมาณ	๑๐๙,๐๐๐ (อบต.) งบโดยประมาณ	คกก.ตรวจรับงานจ้างตรวจรับงานโดยไม่มีปัญหาและข้อท้วงติง	ประชาชนได้รับการบริการสาธารณะที่มีคุณภาพ	กองช่าง
๑๑	โครงการก่อสร้างถนนคอนกรีตเสริมเหล็ก ม.๓ ต่อคอนกรีตเดิมถึงนายนามิตร พรหมศรี	เพื่อก่อสร้างถนนคอนกรีตเสริมเหล็ก	กว้าง ๔ เมตร ยาว ๒๐๐ เมตร หนา ๐.๑๕ เมตร	๔๖๓,๐๐๐ (อบต.) งบโดยประมาณ	๔๖๓,๐๐๐ (อบต.) งบโดยประมาณ	๔๖๓,๐๐๐ (อบต.) งบโดยประมาณ	๔๖๓,๐๐๐ (อบต.) งบโดยประมาณ	๔๖๓,๐๐๐ (อบต.) งบโดยประมาณ	คกก.ตรวจรับงานจ้างตรวจรับงานโดยไม่มีปัญหาและข้อท้วงติง	ประชาชนได้รับการบริการสาธารณะที่มีคุณภาพ	กองช่าง
๑๒	โครงการก่อสร้างถนนคอนกรีตเสริมเหล็ก ม.๓ ต่อคอนกรีตเดิมถึงบ้านนายธีระ อุพลเสถียร	เพื่อก่อสร้างถนนคอนกรีตเสริมเหล็ก	กว้าง ๕ เมตร ยาว ๑๐๐ เมตร หนา ๐.๑๕ เมตร	๓๑๐,๐๐๐ (อบต.) งบโดยประมาณ	๓๑๐,๐๐๐ (อบต.) งบโดยประมาณ	๓๑๐,๐๐๐ (อบต.) งบโดยประมาณ	๓๑๐,๐๐๐ (อบต.) งบโดยประมาณ	๓๑๐,๐๐๐ (อบต.) งบโดยประมาณ	คกก.ตรวจรับงานจ้างตรวจรับงานโดยไม่มีปัญหาและข้อท้วงติง	ประชาชนได้รับการบริการสาธารณะที่มีคุณภาพ	กองช่าง
๑๓	โครงการก่อสร้างถนนคอนกรีตเสริมเหล็ก ม.๓ จากบ้านนายธีระอุพลเสถียร ถึงเขตตำบลหนองโน	เพื่อก่อสร้างถนนคอนกรีตเสริมเหล็ก	กว้าง ๕ เมตร ยาว ๑๕๐ เมตร หนา ๐.๑๕ เมตร	๔๖๕,๐๐๐ (อบต.) งบโดยประมาณ	๔๖๕,๐๐๐ (อบต.) งบโดยประมาณ	๔๖๕,๐๐๐ (อบต.) งบโดยประมาณ	๔๖๕,๐๐๐ (อบต.) งบโดยประมาณ	๔๖๕,๐๐๐ (อบต.) งบโดยประมาณ	คกก.ตรวจรับงานจ้างตรวจรับงานโดยไม่มีปัญหาและข้อท้วงติง	ประชาชนได้รับการบริการสาธารณะที่มีคุณภาพ	กองช่าง

๑๔	โครงการก่อสร้างถนนคอนกรีตเสริมเหล็ก ม.๓ ต่อคอนกรีตเดิมถึงนายอำเภอ ทรวงเดช	เพื่อก่อสร้างถนนคอนกรีตเสริมเหล็ก	กว้าง ๒๐๐ เมตร หนา ๐.๑๕ เมตร	๕๖๓,๐๐๐ (อบต.) งบโดยประมาณ	๕๖๓,๐๐๐ (อบต.) งบโดยประมาณ	๕๖๓,๐๐๐ (อบต.) งบโดยประมาณ	๕๖๓,๐๐๐ (อบต.) งบโดยประมาณ	๕๖๓,๐๐๐ (อบต.) งบโดยประมาณ	คกก.ตรวจรับงานจ้างตรวจรับงานโดยไม่มีปัญหาและข้อท้วงติง	ประชาชนได้รับการบริการสาธารณะที่มีคุณภาพ	กองช่าง
----	---	-----------------------------------	---------------------------------	----------------------------------	----------------------------------	----------------------------------	----------------------------------	----------------------------------	--	--	---------

แบบ ผ.๐๒

ที่	โครงการ	วัตถุประสงค์	เป้าหมาย (ผลผลิตของโครงการ)	งบประมาณ					ตัวชี้วัด (KPI)	ผลลัพธ์ที่คาดว่าจะได้รับ	หน่วยงานรับผิดชอบหลัก
				๒๕๖๖ (บาท)	๒๕๖๗ (บาท)	๒๕๖๘ (บาท)	๒๕๖๙ (บาท)	๒๕๗๐ (บาท)			
๑๕	โครงการก่อสร้างร่องระบายน้ำรูปตัวยู ม.๓ จากบ้านนางวิรัตน์การปรุงห้อง ถึงหนองใหญ่	เพื่อก่อสร้างร่องระบายน้ำรูปตัวยู	กว้าง ๐.๕๐ เมตร ยาว ๑๓๐ เมตร	๕๐๐,๐๐๐ (อบต.) งบโดยประมาณ	๕๐๐,๐๐๐ (อบต.) งบโดยประมาณ	๕๐๐,๐๐๐ (อบต.) งบโดยประมาณ	๕๐๐,๐๐๐ (อบต.) งบโดยประมาณ	๕๐๐,๐๐๐ (อบต.) งบโดยประมาณ	คกก.ตรวจรับงานจ้างตรวจรับงานโดยไม่มีปัญหาและข้อท้วงติง	ประชาชนได้รับการบริการสาธารณะที่มีคุณภาพ	กองช่าง
๑๖	โครงการก่อสร้างระเบียบคอนกรีตเสริมเหล็ก ม.๓ ริมหนองใหญ่	เพื่อก่อสร้างระเบียบคอนกรีตเสริมเหล็ก	ริมหนองใหญ่	๓๐๐,๐๐๐ (อบต.) งบโดยประมาณ	๓๐๐,๐๐๐ (อบต.) งบโดยประมาณ	๓๐๐,๐๐๐ (อบต.) งบโดยประมาณ	๓๐๐,๐๐๐ (อบต.) งบโดยประมาณ	๓๐๐,๐๐๐ (อบต.) งบโดยประมาณ	คกก.ตรวจรับงานจ้างตรวจรับงานโดยไม่มีปัญหาและข้อท้วงติง	ประชาชนได้รับการบริการสาธารณะที่มีคุณภาพ	กองช่าง
๑๗	โครงการปรับปรุงถนนเสริมผิวจราจรแอสฟัลติกคอนกรีต ม.๓ รอบหนองใหญ่	เพื่อปรับปรุงถนนเสริมผิวจราจรแอสฟัลติกคอนกรีต	กว้าง ๕ เมตร ยาว ๑,๑๗๐ เมตร หนา ๐.๑๕ เมตร	๒,๗๒๕,๐๐๐ (อบต.) งบโดยประมาณ	๒,๗๒๕,๐๐๐ (อบต.) งบโดยประมาณ	๒,๗๒๕,๐๐๐ (อบต.) งบโดยประมาณ	๒,๗๒๕,๐๐๐ (อบต.) งบโดยประมาณ	๒,๗๒๕,๐๐๐ (อบต.) งบโดยประมาณ	คกก.ตรวจรับงานจ้างตรวจรับงานโดยไม่มีปัญหาและข้อท้วงติง	ประชาชนได้รับการบริการสาธารณะที่มีคุณภาพ	กองช่าง
๑๘	โครงการก่อสร้างถนนคอนกรีตเสริมเหล็ก ม.๔ จากบ้านนายอุทัย คลังพระศรี ถึงนายนายสังข์ทอง เสาสามา	เพื่อก่อสร้างระเบียบคอนกรีตเสริมเหล็ก	กว้าง ๓ เมตร ยาว ๒๕๒ เมตร หนา ๐.๑๕ เมตร	๔๓๘,๐๐๐ (อบต.) งบโดยประมาณ	๔๓๘,๐๐๐ (อบต.) งบโดยประมาณ	๔๓๘,๐๐๐ (อบต.) งบโดยประมาณ	๔๓๘,๐๐๐ (อบต.) งบโดยประมาณ	๔๓๘,๐๐๐ (อบต.) งบโดยประมาณ	คกก.ตรวจรับงานจ้างตรวจรับงานโดยไม่มีปัญหาและข้อท้วงติง	ประชาชนได้รับการบริการสาธารณะที่มีคุณภาพ	กองช่าง

๑๙	โครงการก่อสร้างถนนคอนกรีตเสริมเหล็ก ม.๔ ต่อคอนกรีตเดิมมาบ้านบ่อใหญ่	เพื่อก่อสร้างถนนคอนกรีตเสริมเหล็ก	กว้าง ๒๐๐ เมตร หนา ๐.๑๕ เมตร	๔๖๓,๐๐๐ (อบต.) งบโดยประมาณ	๔๖๓,๐๐๐ (อบต.) งบโดยประมาณ	๔๖๓,๐๐๐ (อบต.) งบโดยประมาณ	๔๖๓,๐๐๐ (อบต.) งบโดยประมาณ	๔๖๓,๐๐๐ (อบต.) งบโดยประมาณ	คกก.ตรวจรับงานจ้างตรวจรับงานโดยไม่มีปัญหาและข้อท้วงติง	ประชาชนได้รับการบริการสาธารณะที่มีคุณภาพ	กองช่าง
๒๐	โครงการปรับปรุงถนนยกร่องพุนดิน ม.๔ จากนายชัยรินทร์ แก้วหานาม ถึงนางนางเกียง	เพื่อปรับปรุงถนนยกร่องพุนดิน	กว้าง ๔ เมตร ยาว ๑๕๐ เมตร สูงเฉลี่ย ๐.๗๐ เมตร	๓๕,๐๐๐ (อบต.) งบโดยประมาณ	๓๕,๐๐๐ (อบต.) งบโดยประมาณ	๓๕,๐๐๐ (อบต.) งบโดยประมาณ	๓๕,๐๐๐ (อบต.) งบโดยประมาณ	๓๕,๐๐๐ (อบต.) งบโดยประมาณ	คกก.ตรวจรับงานจ้างตรวจรับงานโดยไม่มีปัญหาและข้อท้วงติง	ประชาชนได้รับการบริการสาธารณะที่มีคุณภาพ	กองช่าง

แบบ ผ.๐๒

ที่	โครงการ	วัตถุประสงค์	เป้าหมาย (ผลผลิตของโครงการ)	งบประมาณ					ตัวชี้วัด (KPI)	ผลลัพธ์ที่คาดว่าจะได้รับ	หน่วยงานรับผิดชอบหลัก
				๒๕๖๖ (บาท)	๒๕๖๗ (บาท)	๒๕๖๘ (บาท)	๒๕๖๙ (บาท)	๒๕๗๐ (บาท)			
๒๑	โครงการก่อสร้างวางท่อคอนกรีตเสริมเหล็ก ข้ามลำห้วย ม.๔ ช่วงนายนายณรงค์ ภูมิภาค	เพื่อก่อสร้างวางท่อคอนกรีตเสริมเหล็ก ข้ามลำห้วย	ขนาด ศก. ๑ เมตร จำนวน ๓ แถวๆ ละ ๘ ท่อน ผิวจราจรกว้าง ๔ เมตร	๘๐,๐๐๐ (อบต.) งบโดยประมาณ	๘๐,๐๐๐ (อบต.) งบโดยประมาณ	๘๐,๐๐๐ (อบต.) งบโดยประมาณ	๘๐,๐๐๐ (อบต.) งบโดยประมาณ	๘๐,๐๐๐ (อบต.) งบโดยประมาณ	คกก.ตรวจรับงานจ้างตรวจรับงานโดยไม่มีปัญหาและข้อท้วงติง	ประชาชนได้รับการบริการสาธารณะที่มีคุณภาพ	กองช่าง
๒๒	โครงการปรับปรุงถนนลงหินคลุก ม.๔ จากไร่นายหนูเกียง จันทะคาม ถึงไร่นางมูล จิตรบรรจง	เพื่อปรับปรุงถนนลงหินคลุก	กว้าง ๓ เมตร ยาว ๘๗๐ เมตร หนาเฉลี่ย ๐.๑๐ เมตร	๑๕๐,๐๐๐ (อบต.) งบโดยประมาณ	๑๕๐,๐๐๐ (อบต.) งบโดยประมาณ	๑๕๐,๐๐๐ (อบต.) งบโดยประมาณ	๑๕๐,๐๐๐ (อบต.) งบโดยประมาณ	๑๕๐,๐๐๐ (อบต.) งบโดยประมาณ	คกก.ตรวจรับงานจ้างตรวจรับงานโดยไม่มีปัญหาและข้อท้วงติง	ประชาชนได้รับการบริการสาธารณะที่มีคุณภาพ	กองช่าง
๒๓	โครงการปรับปรุงถนนถมดิน ม.๔ จากไร่นางอวย (บ้านบ่อใหญ่) ถึงนางนายวิรัตน์ โททำ	เพื่อปรับปรุงถนนถมดิน	กว้าง ๓ เมตร ยาว ๒๐๐ เมตร สูงเฉลี่ย ๐.๕๐ เมตร	๕๕,๐๐๐ (อบต.) งบโดยประมาณ	๕๕,๐๐๐ (อบต.) งบโดยประมาณ	๕๕,๐๐๐ (อบต.) งบโดยประมาณ	๕๕,๐๐๐ (อบต.) งบโดยประมาณ	๕๕,๐๐๐ (อบต.) งบโดยประมาณ	คกก.ตรวจรับงานจ้างตรวจรับงานโดยไม่มีปัญหาและข้อท้วงติง	ประชาชนได้รับการบริการสาธารณะที่มีคุณภาพ	กองช่าง

๒๔	โครงการปรับปรุงถนนถมดิน ม.๔ จากสามแยกไไร่ นางมูล จิตรบรรจง ถึงนายถวัลย์ สุทธิประภา	เพื่อปรับปรุงถนนถมดิน	กว้าง ๔ เมตร ยาว ๓๑๐ เมตร สูงเฉลี่ย ๐.๖๐ เมตร	๑๐๐,๐๐๐ (อบต.) งบโดยประมาณ	๑๐๐,๐๐๐ (อบต.) งบโดยประมาณ	๑๐๐,๐๐๐ (อบต.) งบโดยประมาณ	๑๐๐,๐๐๐ (อบต.) งบโดยประมาณ	๑๐๐,๐๐๐ (อบต.) งบโดยประมาณ	คกก.ตรวจรับงานจ้างตรวจรับงานโดยไม่มีปัญหาและข้อท้วงติง	ประชาชนได้รับการบริการ สาธารณะที่มีคุณภาพ	กองช่าง
๒๕	โครงการปรับปรุงถนนถมดิน ม.๔ จากไร่นายคำจันทร์ คำเสน ถึงไร่นายบุญคง กางเกตุ	เพื่อปรับปรุงถนนถมดิน	กว้าง ๔ เมตร ยาว ๔๖๐ เมตร สูงเฉลี่ย ๐.๘๐ เมตร	๑๙๐,๐๐๐ (อบต.) งบโดยประมาณ	๑๙๐,๐๐๐ (อบต.) งบโดยประมาณ	๑๙๐,๐๐๐ (อบต.) งบโดยประมาณ	๑๙๐,๐๐๐ (อบต.) งบโดยประมาณ	๑๙๐,๐๐๐ (อบต.) งบโดยประมาณ	คกก.ตรวจรับงานจ้างตรวจรับงานโดยไม่มีปัญหาและข้อท้วงติง	ประชาชนได้รับการบริการ สาธารณะที่มีคุณภาพ	กองช่าง
๒๖	โครงการปรับปรุงถนนถมดิน ม.๔ จากบ้านนายอุเทน บาไสย ถึงนางนงเกียรติทอง ปัญญาคำ	เพื่อปรับปรุงถนนถมดิน	กว้าง ๓ เมตร ยาว ๔๐ เมตร สูงเฉลี่ย ๑ เมตร	๒๕,๐๐๐ (อบต.) งบโดยประมาณ	๒๕,๐๐๐ (อบต.) งบโดยประมาณ	๒๕,๐๐๐ (อบต.) งบโดยประมาณ	๒๕,๐๐๐ (อบต.) งบโดยประมาณ	๒๕,๐๐๐ (อบต.) งบโดยประมาณ	คกก.ตรวจรับงานจ้างตรวจรับงานโดยไม่มีปัญหาและข้อท้วงติง	ประชาชนได้รับการบริการ สาธารณะที่มีคุณภาพ	กองช่าง

แบบ ผ.๐๒

ที่	โครงการ	วัตถุประสงค์	เป้าหมาย (ผลผลิตของโครงการ)	งบประมาณ					ตัวชี้วัด (KPI)	ผลลัพธ์ที่คาดว่าจะได้รับ	หน่วยงานรับผิดชอบหลัก
				๒๕๖๖ (บาท)	๒๕๖๗ (บาท)	๒๕๖๘ (บาท)	๒๕๖๙ (บาท)	๒๕๗๐ (บาท)			
๒๗	โครงการปรับปรุงถนนยกร่องพูนดิน ม.๔ จากบ้านนางสุวคนธ์ คลิ่งพระศรี ถึงนางนงนัยนา มูลเสนา	เพื่อปรับปรุงถนนยกร่องพูนดิน	กว้าง ๕ เมตร ยาว ๒๒๐ เมตร สูงเฉลี่ย ๐.๖๐ เมตร	๙๐,๐๐๐ (อบต.) งบโดยประมาณ	๙๐,๐๐๐ (อบต.) งบโดยประมาณ	๙๐,๐๐๐ (อบต.) งบโดยประมาณ	๙๐,๐๐๐ (อบต.) งบโดยประมาณ	๙๐,๐๐๐ (อบต.) งบโดยประมาณ	คกก.ตรวจรับงานจ้างตรวจรับงานโดยไม่มีปัญหาและข้อท้วงติง	ประชาชนได้รับการบริการ สาธารณะที่มีคุณภาพ	กองช่าง
๒๘	โครงการก่อสร้างถนนคอนกรีตเสริมเหล็ก ม.๕ ต่อคอนกรีตเดิมถึงหัวขังโสภะวง	เพื่อก่อสร้างถนนคอนกรีตเสริมเหล็ก	กว้าง ๕ เมตร ยาว ๑๑๐ เมตร หนา ๐.๑๕ เมตร	๓๔๘,๐๐๐ (อบต.) งบโดยประมาณ	๓๔๘,๐๐๐ (อบต.) งบโดยประมาณ	๓๔๘,๐๐๐ (อบต.) งบโดยประมาณ	๓๔๘,๐๐๐ (อบต.) งบโดยประมาณ	๓๔๘,๐๐๐ (อบต.) งบโดยประมาณ	คกก.ตรวจรับงานจ้างตรวจรับงานโดยไม่มีปัญหาและข้อท้วงติง	ประชาชนได้รับการบริการ สาธารณะที่มีคุณภาพ	กองช่าง

๒๙	โครงการก่อสร้างถนนคอนกรีตเสริมเหล็ก ม.๕ บริเวณรอบดอนปู่ตาห้วยประตู	เพื่อก่อสร้างคอนกรีตเสริมเหล็ก	กว้าง ๓ เมตร ยาว ๑๒๗ เมตร หนา ๐.๑๕ เมตร	๒๒๐,๐๐๐ (อบต.) งบโดยประมาณ	๒๒๐,๐๐๐ (อบต.) งบโดยประมาณ	๒๒๐,๐๐๐ (อบต.) งบโดยประมาณ	๒๒๐,๐๐๐ (อบต.) งบโดยประมาณ	๒๒๐,๐๐๐ (อบต.) งบโดยประมาณ	คกก.ตรวจรับงานจ้างตรวจรับงานโดยไม่มีปัญหาและข้อท้วงติง	ประชาชนได้รับการบริการสาธารณะที่มีคุณภาพ	กองช่าง
๓๐	โครงการปรับปรุงร่องระบายน้ำรูปตัวยู ม.๕ ช่วงบ้านนางกระบวนนันทะเสน ถึงบ้านนายสัมฤทธิ์ โคคร	เพื่อปรับปรุงร่องระบายน้ำรูปตัวยู	กว้าง ๐.๓๐ เมตร ยาว ๒๒๐ เมตร พร้อมฝาปิด	๕๐๐,๐๐๐ (อบต.) งบโดยประมาณ	๕๐๐,๐๐๐ (อบต.) งบโดยประมาณ	๕๐๐,๐๐๐ (อบต.) งบโดยประมาณ	๕๐๐,๐๐๐ (อบต.) งบโดยประมาณ	๕๐๐,๐๐๐ (อบต.) งบโดยประมาณ	คกก.ตรวจรับงานจ้างตรวจรับงานโดยไม่มีปัญหาและข้อท้วงติง	ประชาชนได้รับการบริการสาธารณะที่มีคุณภาพ	กองช่าง
๓๑	โครงการก่อสร้างถนนคอนกรีตเสริมเหล็ก ม.๕ ช่วงลำห้วยสายคอ ถึงนายประเวช สุรารัตน์	เพื่อก่อสร้างคอนกรีตเสริมเหล็ก	กว้าง ๔ เมตร ยาว ๒๐๐ เมตร หนา ๐.๑๕ เมตร	๔๖๓,๐๐๐ (อบต.) งบโดยประมาณ	๔๖๓,๐๐๐ (อบต.) งบโดยประมาณ	๔๖๓,๐๐๐ (อบต.) งบโดยประมาณ	๔๖๓,๐๐๐ (อบต.) งบโดยประมาณ	๔๖๓,๐๐๐ (อบต.) งบโดยประมาณ	คกก.ตรวจรับงานจ้างตรวจรับงานโดยไม่มีปัญหาและข้อท้วงติง	ประชาชนได้รับการบริการสาธารณะที่มีคุณภาพ	กองช่าง

แบบ ผ.๐๒

ที่	โครงการ	วัตถุประสงค์	เป้าหมาย (ผลผลิตของโครงการ)	งบประมาณ					ตัวชี้วัด (KPI)	ผลลัพธ์ที่คาดว่าจะได้รับ	หน่วยงานรับผิดชอบหลัก
				๒๕๖๖ (บาท)	๒๕๖๗ (บาท)	๒๕๖๘ (บาท)	๒๕๖๙ (บาท)	๒๕๗๐ (บาท)			
๓๒	โครงการก่อสร้างถนนคอนกรีตเสริมเหล็ก ม.๕ จากนางจ่าปา กัลหาพร ถึงนางหลาว สุระท่า	เพื่อก่อสร้างถนนคอนกรีตเสริมเหล็ก	กว้าง ๔ เมตร ยาว ๒๐๐ เมตร หนา ๐.๑๕ เมตร	๔๖๓,๐๐๐ (อบต.) งบโดยประมาณ	๔๖๓,๐๐๐ (อบต.) งบโดยประมาณ	๔๖๓,๐๐๐ (อบต.) งบโดยประมาณ	๔๖๓,๐๐๐ (อบต.) งบโดยประมาณ	๔๖๓,๐๐๐ (อบต.) งบโดยประมาณ	คกก.ตรวจรับงานจ้างตรวจรับงานโดยไม่มีปัญหาและข้อท้วงติง	ประชาชนได้รับการบริการสาธารณะที่มีคุณภาพ	กองช่าง

๓๓	โครงการก่อสร้างท่อเหล็กม.๕ ข้ามลำห้วย โสภม่วงช่วงนางนารี คลิ่งพระศรี	เพื่อก่อสร้างท่อเหล็กม	กว้าง ๒.๑๐ x ๒.๑๐ เมตร ผิวจราจร กว้าง ๔ เมตร	๕๐๐,๐๐๐ (อบต.) งบโดยประมาณ	๕๐๐,๐๐๐ (อบต.) งบโดยประมาณ	๕๐๐,๐๐๐ (อบต.) งบโดยประมาณ	๕๐๐,๐๐๐ (อบต.) งบโดยประมาณ	๕๐๐,๐๐๐ (อบต.) งบโดยประมาณ	คกก.ตรวจรับงานจ้างตรวจรับงานโดยไม่มีปัญหาและข้อท้วงติง	ประชาชนได้รับการบริการสาธารณะที่มีคุณภาพ	กองช่าง
๓๔	โครงการปรับปรุงร่องระบายน้ำรูปตัวยู ม.๖ จากสี่แยกพ่อประยูร ผิวไร่สง ถึงทางหลวงชนบท	เพื่อปรับปรุงร่องระบายน้ำรูปตัวยู	กว้าง ๐.๓๐ เมตร ยาว ๑๓๔ เมตร พร้อมฝาปิด	๓๕๓,๐๐๐ (อบต.) งบโดยประมาณ	๓๕๓,๐๐๐ (อบต.) งบโดยประมาณ	๓๕๓,๐๐๐ (อบต.) งบโดยประมาณ	๓๕๓,๐๐๐ (อบต.) งบโดยประมาณ	๓๕๓,๐๐๐ (อบต.) งบโดยประมาณ	คกก.ตรวจรับงานจ้างตรวจรับงานโดยไม่มีปัญหาและข้อท้วงติง	ประชาชนได้รับการบริการสาธารณะที่มีคุณภาพ	กองช่าง
๓๕	โครงการปรับปรุงถนนลงหินคลุก ม.๖ จากทางหลวงชนบทนายประสพ แสนคำภา ถึงนายฮง รัตนพร	เพื่อปรับปรุงถนนลงหินคลุก	กว้าง ๓.๐๐ เมตร ยาว ๔๐๐ เมตร หนาเฉลี่ย ๐.๑๐ เมตร	๑๑๑,๐๐๐ (อบต.) งบโดยประมาณ	๑๑๑,๐๐๐ (อบต.) งบโดยประมาณ	๑๑๑,๐๐๐ (อบต.) งบโดยประมาณ	๑๑๑,๐๐๐ (อบต.) งบโดยประมาณ	๑๑๑,๐๐๐ (อบต.) งบโดยประมาณ	คกก.ตรวจรับงานจ้างตรวจรับงานโดยไม่มีปัญหาและข้อท้วงติง	ประชาชนได้รับการบริการสาธารณะที่มีคุณภาพ	กองช่าง
๓๖	โครงการปรับปรุงถนนลงหินคลุก ม.๖ จากนาย อุทัย ศรีภักดี ถึงนาย ศักดา ซากัน	เพื่อปรับปรุงถนนลงหินคลุก	กว้าง ๓.๕๐ เมตร ยาว ๔๘๐ เมตร หนาเฉลี่ย ๐.๑๐ เมตร	๑๕๔,๐๐๐ (อบต.) งบโดยประมาณ	๑๕๔,๐๐๐ (อบต.) งบโดยประมาณ	๑๕๔,๐๐๐ (อบต.) งบโดยประมาณ	๑๕๔,๐๐๐ (อบต.) งบโดยประมาณ	๑๕๔,๐๐๐ (อบต.) งบโดยประมาณ	คกก.ตรวจรับงานจ้างตรวจรับงานโดยไม่มีปัญหาและข้อท้วงติง	ประชาชนได้รับการบริการสาธารณะที่มีคุณภาพ	กองช่าง
๓๗	โครงการปรับปรุงถนนลงหินคลุก ม.๖ จากนาย โสภม โสชิน ถึงนาย ประมวล พุทธบาล	เพื่อปรับปรุงถนนลงหินคลุก	กว้าง ๓.๐๐ เมตร ยาว ๔๐๐ เมตร หนาเฉลี่ย ๐.๑๐ เมตร	๑๑๑,๐๐๐ (อบต.) งบโดยประมาณ	๑๑๑,๐๐๐ (อบต.) งบโดยประมาณ	๑๑๑,๐๐๐ (อบต.) งบโดยประมาณ	๑๑๑,๐๐๐ (อบต.) งบโดยประมาณ	๑๑๑,๐๐๐ (อบต.) งบโดยประมาณ	คกก.ตรวจรับงานจ้างตรวจรับงานโดยไม่มีปัญหาและข้อท้วงติง	ประชาชนได้รับการบริการสาธารณะที่มีคุณภาพ	กองช่าง

แบบ ผ.๐๒

ที่	โครงการ	วัตถุประสงค์	เป้าหมาย (ผลผลิตของโครงการ)	งบประมาณ					ตัวชี้วัด (KPI)	ผลลัพธ์ที่คาดว่าจะได้รับ	หน่วยงานรับผิดชอบหลัก
				๒๕๖๖ (บาท)	๒๕๖๗ (บาท)	๒๕๖๘ (บาท)	๒๕๖๙ (บาท)	๒๕๗๐ (บาท)			

๓๘	โครงการก่อสร้างถนนคอนกรีตเสริมเหล็ก ม.๗ จากนายนายสมพงษ์ บุญรุ่ง ถึงเขตบ้านบ่อใหญ่	เพื่อก่อสร้างถนนคอนกรีตเสริมเหล็ก	กว้าง ๕ เมตร ยาว ๑๕๕ เมตร หนา ๐.๑๕ เมตร	๔๙๐,๐๐๐ (อบต.) งบโดยประมาณ	๔๙๐,๐๐๐ (อบต.) งบโดยประมาณ	๔๙๐,๐๐๐ (อบต.) งบโดยประมาณ	๔๙๐,๐๐๐ (อบต.) งบโดยประมาณ	๔๙๐,๐๐๐ (อบต.) งบโดยประมาณ	คกก.ตรวจรับงานจ้างตรวจรับงานโดยไม่มีปัญหาและข้อท้วงติง	ประชาชนได้รับการบริการสาธารณะที่มีคุณภาพ	กองช่าง
๓๙	โครงการก่อสร้างถนนคอนกรีตเสริมเหล็ก ม.๗ จากแยกทางหลวงชนบทถึงนางนางอนงค์ ดวงดี	เพื่อก่อสร้างถนนคอนกรีตเสริมเหล็ก	กว้าง ๓ เมตร ยาว ๒๓๐ เมตร หนา ๐.๑๕ เมตร	๔๑๓,๐๐๐ (อบต.) งบโดยประมาณ	๔๑๓,๐๐๐ (อบต.) งบโดยประมาณ	๔๑๓,๐๐๐ (อบต.) งบโดยประมาณ	๔๑๓,๐๐๐ (อบต.) งบโดยประมาณ	๔๑๓,๐๐๐ (อบต.) งบโดยประมาณ	คกก.ตรวจรับงานจ้างตรวจรับงานโดยไม่มีปัญหาและข้อท้วงติง	ประชาชนได้รับการบริการสาธารณะที่มีคุณภาพ	กองช่าง
๔๐	โครงการก่อสร้างถนนคอนกรีตเสริมเหล็ก ม.๗ จากบ้านนายสนธิ์ สนั่นวา ถึงบ้านนางนงเยาว์ ศรีศรีชัย	เพื่อก่อสร้างถนนคอนกรีตเสริมเหล็ก	กว้าง ๓ เมตร ยาว ๑๔๐ เมตร หนา ๐.๑๕ เมตร	๒๔๓,๐๐๐ (อบต.) งบโดยประมาณ	๒๔๓,๐๐๐ (อบต.) งบโดยประมาณ	๒๔๓,๐๐๐ (อบต.) งบโดยประมาณ	๒๔๓,๐๐๐ (อบต.) งบโดยประมาณ	๒๔๓,๐๐๐ (อบต.) งบโดยประมาณ	คกก.ตรวจรับงานจ้างตรวจรับงานโดยไม่มีปัญหาและข้อท้วงติง	ประชาชนได้รับการบริการสาธารณะที่มีคุณภาพ	กองช่าง
๔๑	โครงการก่อสร้างท่อเหลี่ยม ม.๗ ช่วงนายนายสมพงษ์ บุญรุ่ง	เพื่อก่อสร้างท่อเหลี่ยม	ขนาด ๒ ช่อง ขนาด ๑.๒๐x๑.๒๐ นิ้ว จราจร กว้าง ๕ เมตร	๒๓๘,๐๐๐ (อบต.) งบโดยประมาณ	๒๓๘,๐๐๐ (อบต.) งบโดยประมาณ	๒๓๘,๐๐๐ (อบต.) งบโดยประมาณ	๒๓๘,๐๐๐ (อบต.) งบโดยประมาณ	๒๓๘,๐๐๐ (อบต.) งบโดยประมาณ	คกก.ตรวจรับงานจ้างตรวจรับงานโดยไม่มีปัญหาและข้อท้วงติง	ประชาชนได้รับการบริการสาธารณะที่มีคุณภาพ	กองช่าง
๔๒	โครงการปรับปรุงถนนลงหินคลุก ม.๗ จากนายนายดาวเรือง นามบุตดี ถึงเขต อบต.หนองโก	เพื่อปรับปรุงถนนลงหินคลุก	กว้าง ๓ เมตร ยาว ๗๐๐ เมตร หนาเฉลี่ย ๐.๑๐ เมตร	๑๙๑,๐๐๐ (อบต.) งบโดยประมาณ	๑๙๑,๐๐๐ (อบต.) งบโดยประมาณ	๑๙๑,๐๐๐ (อบต.) งบโดยประมาณ	๑๙๑,๐๐๐ (อบต.) งบโดยประมาณ	๑๙๑,๐๐๐ (อบต.) งบโดยประมาณ	คกก.ตรวจรับงานจ้างตรวจรับงานโดยไม่มีปัญหาและข้อท้วงติง	ประชาชนได้รับการบริการสาธารณะที่มีคุณภาพ	กองช่าง

แบบ ผ.๐๒

		วัตถุประสงค์	เป้าหมาย	งบประมาณ	ตัวชี้วัด	ผลลัพธ์ที่คาดหวัง	หน่วยงาน
--	--	--------------	----------	----------	-----------	-------------------	----------

ที่	โครงการ		(ผลผลิตของโครงการ)	๒๕๖๖ (บาท)	๒๕๖๗ (บาท)	๒๕๖๘ (บาท)	๒๕๖๙ (บาท)	๒๕๗๐ (บาท)	(KPI)	ว่า จะได้รับ	รับผิดชอบ หลัก
๔๓	โครงการปรับปรุงถนนลง หินคลุก ม.๗ จากนานาง บัวผัน จันละคร ถึงนา นางบัวจันทร์ หมื่นพล	เพื่อปรับปรุงถนนลง หินคลุก	กว้าง ๓ เมตร ยาว ๓๓๐ เมตร หนาเฉลี่ย ๐.๑๐ เมตร	๙๐,๐๐๐ (อบต.) งบโดยประมาณ	๙๐,๐๐๐ (อบต.) งบโดยประมาณ	๙๐,๐๐๐ (อบต.) งบโดยประมาณ	๙๐,๐๐๐ (อบต.) งบโดยประมาณ	๙๐,๐๐๐ (อบต.) งบโดยประมาณ	คกก.ตรวจรับ งานจ้างตรวจรับ งานโดยไม่มี ปัญหาและข้อ ท้วงติง	ประชาชน ได้รับการ บริการ สาธารณะที่มี คุณภาพ	กองช่าง
๔๔	โครงการปรับปรุงถนนลง หินคลุก ม.๗ จากทาง แยกหลวงชนบท ถึงนาย ลำเจียก กุมาชาติ	เพื่อปรับปรุงถนนลง หินคลุก	กว้าง ๓ เมตร ยาว ๑๓๐ เมตร หนาเฉลี่ย ๐.๑๐ เมตร	๓๗,๐๐๐ (อบต.) งบโดยประมาณ	๓๗,๐๐๐ (อบต.) งบโดยประมาณ	๓๗,๐๐๐ (อบต.) งบโดยประมาณ	๓๗,๐๐๐ (อบต.) งบโดยประมาณ	๓๗,๐๐๐ (อบต.) งบโดยประมาณ	คกก.ตรวจรับ งานจ้างตรวจรับ งานโดยไม่มี ปัญหาและข้อ ท้วงติง	ประชาชน ได้รับการ บริการ สาธารณะที่มี คุณภาพ	กองช่าง
๔๕	โครงการปรับปรุงถนนลง หินคลุก ม.๗ จากนานาง บัวลี ศรีภักดี ถึงเขต อบต.หนองไก่อ	เพื่อปรับปรุงถนนลง หินคลุก	กว้าง ๓ เมตร ยาว ๓๖๐ เมตร หนาเฉลี่ย ๐.๑๐ เมตร	๙๕,๐๐๐ (อบต.) งบโดยประมาณ	๙๕,๐๐๐ (อบต.) งบโดยประมาณ	๙๕,๐๐๐ (อบต.) งบโดยประมาณ	๙๕,๐๐๐ (อบต.) งบโดยประมาณ	๙๕,๐๐๐ (อบต.) งบโดยประมาณ	คกก.ตรวจรับ งานจ้างตรวจรับ งานโดยไม่มี ปัญหาและข้อ ท้วงติง	ประชาชน ได้รับการ บริการ สาธารณะที่มี คุณภาพ	กองช่าง
๔๖	โครงการปรับปรุงถนนลง หินคลุก ม.๗ จากนาง ทองคำ ขานวงศ์ ถึงเขต อบต.หนองไก่อ	เพื่อปรับปรุงถนนลง หินคลุก	กว้าง ๓ เมตร ยาว ๘๓๐ เมตร หนาเฉลี่ย ๐.๑๐ เมตร	๒๑๕,๐๐๐ (อบต.) งบโดยประมาณ	๒๑๕,๐๐๐ (อบต.) งบโดยประมาณ	๒๑๕,๐๐๐ (อบต.) งบโดยประมาณ	๒๑๕,๐๐๐ (อบต.) งบโดยประมาณ	๒๑๕,๐๐๐ (อบต.) งบโดยประมาณ	คกก.ตรวจรับ งานจ้างตรวจรับ งานโดยไม่มี ปัญหาและข้อ ท้วงติง	ประชาชน ได้รับการ บริการ สาธารณะที่มี คุณภาพ	กองช่าง
๔๗	โครงการปรับปรุงถนนถม ดิน ม.๗ จากนานาง อนงค์ ลิงขจรอาจ ถึงเขต อบต.บรปือ	เพื่อปรับปรุงถนนถม ดิน	กว้าง ๔.๕๐ เมตร ยาว ๕๐๐ เมตร สูงเฉลี่ย ๑.๐๐ เมตร	๒๘๓,๐๐๐ (อบต.) งบโดยประมาณ	๒๘๓,๐๐๐ (อบต.) งบโดยประมาณ	๒๘๓,๐๐๐ (อบต.) งบโดยประมาณ	๒๘๓,๐๐๐ (อบต.) งบโดยประมาณ	๒๘๓,๐๐๐ (อบต.) งบโดยประมาณ	คกก.ตรวจรับ งานจ้างตรวจรับ งานโดยไม่มี ปัญหาและข้อ ท้วงติง	ประชาชน ได้รับการ บริการ สาธารณะที่มี คุณภาพ	กองช่าง

ที่	โครงการ	วัตถุประสงค์	เป้าหมาย (ผลผลิตของ โครงการ)	งบประมาณ					ตัวชี้วัด (KPI)	ผลลัพธ์ที่คาดว่าจะได้รับ	หน่วยงาน รับผิดชอบหลัก
				๒๕๖๖ (บาท)	๒๕๖๗ (บาท)	๒๕๖๘ (บาท)	๒๕๖๙ (บาท)	๒๕๗๐ (บาท)			
๔๘	โครงการก่อสร้างปรับปรุงร่องระบายน้ำรูปตัวยู ม.๗ จากซุ้มประตูหมู่บ้าน ถึงสี่แยกกลางบ้าน	เพื่อก่อสร้างปรับปรุงร่องระบายน้ำรูปตัวยู	กว้าง ๐.๖๐ เมตร ยาว ๓๒๐ เมตร พร้อมฝาปิด	๑,๖๐๐,๐๐๐ (อบต.) งบโดยประมาณ	๑,๖๐๐,๐๐๐ (อบต.) งบโดยประมาณ	๑,๖๐๐,๐๐๐ (อบต.) งบโดยประมาณ	๑,๖๐๐,๐๐๐ (อบต.) งบโดยประมาณ	๑,๖๐๐,๐๐๐ (อบต.) งบโดยประมาณ	คกก.ตรวจรับงานจ้างตรวจรับงานโดยไม่มีปัญหาและข้อท้วงติง	ประชาชนได้รับการบริการสาธารณะที่มีคุณภาพ	กองช่าง
๔๙	โครงการก่อสร้างถนนคอนกรีตเสริมเหล็ก ม.๘ จากนางงามาย พุทธบาล ถึงนายชาติ ฤวิไลเดช	เพื่อก่อสร้างถนนคอนกรีตเสริมเหล็ก	กว้าง ๔ เมตร ยาว ๗๖ เมตร หนา ๐.๑๕ เมตร	๒๒๖,๐๐๐ (อบต.) งบโดยประมาณ	๒๒๖,๐๐๐ (อบต.) งบโดยประมาณ	๒๒๖,๐๐๐ (อบต.) งบโดยประมาณ	๒๒๖,๐๐๐ (อบต.) งบโดยประมาณ	๒๒๖,๐๐๐ (อบต.) งบโดยประมาณ	คกก.ตรวจรับงานจ้างตรวจรับงานโดยไม่มีปัญหาและข้อท้วงติง	ประชาชนได้รับการบริการสาธารณะที่มีคุณภาพ	กองช่าง
๕๐	โครงการก่อสร้างถนนคอนกรีตเสริมเหล็ก ม.๘ จากสวนนายตาล พลจำ ถึงบ้านนายมนัส ทูบพรม	เพื่อก่อสร้างถนนคอนกรีตเสริมเหล็ก	กว้าง ๓ เมตร ยาว ๘๐ เมตร หนา ๐.๑๕ เมตร	๑๕๔,๐๐๐ (อบต.) งบโดยประมาณ	๑๕๔,๐๐๐ (อบต.) งบโดยประมาณ	๑๕๔,๐๐๐ (อบต.) งบโดยประมาณ	๑๕๔,๐๐๐ (อบต.) งบโดยประมาณ	๑๕๔,๐๐๐ (อบต.) งบโดยประมาณ	คกก.ตรวจรับงานจ้างตรวจรับงานโดยไม่มีปัญหาและข้อท้วงติง	ประชาชนได้รับการบริการสาธารณะที่มีคุณภาพ	กองช่าง
๕๑	โครงการก่อสร้างถนนคอนกรีตเสริมเหล็ก ม.๘ จากบ้านนายศิริ พลจำ ถึงนายสว่าง ศรีบุญเรือง	เพื่อก่อสร้างถนนคอนกรีตเสริมเหล็ก	กว้าง ๔ เมตร ยาว ๒๑๐ เมตร หนา ๐.๑๕ เมตร	๔๘๙,๐๐๐ (อบต.) งบโดยประมาณ	๔๘๙,๐๐๐ (อบต.) งบโดยประมาณ	๔๘๙,๐๐๐ (อบต.) งบโดยประมาณ	๔๘๙,๐๐๐ (อบต.) งบโดยประมาณ	๔๘๙,๐๐๐ (อบต.) งบโดยประมาณ	คกก.ตรวจรับงานจ้างตรวจรับงานโดยไม่มีปัญหาและข้อท้วงติง	ประชาชนได้รับการบริการสาธารณะที่มีคุณภาพ	กองช่าง
๕๒	โครงการก่อสร้างถนนคอนกรีตเสริมเหล็ก ม.๘ จากนายเสา มัชฌิมา ถึงหนองคลอง	เพื่อก่อสร้างถนนคอนกรีตเสริมเหล็ก	กว้าง ๔ เมตร ยาว ๒๑๐ เมตร หนา ๐.๑๕ เมตร	๔๙๐,๐๐๐ (อบต.) งบโดยประมาณ	๔๙๐,๐๐๐ (อบต.) งบโดยประมาณ	๔๙๐,๐๐๐ (อบต.) งบโดยประมาณ	๔๙๐,๐๐๐ (อบต.) งบโดยประมาณ	๔๙๐,๐๐๐ (อบต.) งบโดยประมาณ	คกก.ตรวจรับงานจ้างตรวจรับงานโดยไม่มีปัญหาและข้อท้วงติง	ประชาชนได้รับการบริการสาธารณะที่มีคุณภาพ	กองช่าง

ที่	โครงการ	วัตถุประสงค์	เป้าหมาย (ผลผลิตของ โครงการ)	งบประมาณ					ตัวชี้วัด (KPI)	ผลลัพธ์ที่คาดว่าจะได้รับ	หน่วยงาน รับผิดชอบหลัก
				๒๕๖๖ (บาท)	๒๕๖๗ (บาท)	๒๕๖๘ (บาท)	๒๕๖๙ (บาท)	๒๕๗๐ (บาท)			
๕๓	โครงการก่อสร้างถนนคอนกรีตเสริมเหล็ก ม.๘ จากนางนางสังวาลย์ ทางเกตุ ถึงบ้านนางบัวฮอง หงษาอ่อน	เพื่อก่อสร้างถนนคอนกรีตเสริมเหล็ก	กว้าง ๓ เมตร ยาว ๒๐ เมตร หนา ๐.๑๕ เมตร	๓๘,๐๐๐ (อบต.) งบโดยประมาณ	๓๘,๐๐๐ (อบต.) งบโดยประมาณ	๓๘,๐๐๐ (อบต.) งบโดยประมาณ	๓๘,๐๐๐ (อบต.) งบโดยประมาณ	๓๘,๐๐๐ (อบต.) งบโดยประมาณ	คกก.ตรวจรับงานจ้างตรวจรับงานโดยไม่มีปัญหาและข้อท้วงติง	ประชาชนได้รับการบริการสาธารณะที่มีคุณภาพ	กองช่าง
๕๔	โครงการก่อสร้างถนนคอนกรีตเสริมเหล็ก ม.๘ จากนายพิภพ สนั่นเอื้อ ถึงบ้านนายเทพ พลจำ	เพื่อก่อสร้างถนนคอนกรีตเสริมเหล็ก	กว้าง ๓ เมตร ยาว ๗๐ เมตร หนา ๐.๑๕ เมตร	๑๒๓,๐๐๐ (อบต.) งบโดยประมาณ	๑๒๓,๐๐๐ (อบต.) งบโดยประมาณ	๑๒๓,๐๐๐ (อบต.) งบโดยประมาณ	๑๒๓,๐๐๐ (อบต.) งบโดยประมาณ	๑๒๓,๐๐๐ (อบต.) งบโดยประมาณ	คกก.ตรวจรับงานจ้างตรวจรับงานโดยไม่มีปัญหาและข้อท้วงติง	ประชาชนได้รับการบริการสาธารณะที่มีคุณภาพ	กองช่าง
๕๕	โครงการปรับปรุงถนนลงหินคลุก ม.๘ จากนายมนตรี ถึงไร่นางปิ่น โคคร	เพื่อปรับปรุงถนนลงหินคลุก	กว้าง ๓ เมตร ยาว ๑,๐๐๐ เมตร หนาเฉลี่ย ๐.๑๐ เมตร	๒๕๘,๐๐๐ (อบต.) งบโดยประมาณ	๒๕๘,๐๐๐ (อบต.) งบโดยประมาณ	๒๕๘,๐๐๐ (อบต.) งบโดยประมาณ	๒๕๘,๐๐๐ (อบต.) งบโดยประมาณ	๒๕๘,๐๐๐ (อบต.) งบโดยประมาณ	คกก.ตรวจรับงานจ้างตรวจรับงานโดยไม่มีปัญหาและข้อท้วงติง	ประชาชนได้รับการบริการสาธารณะที่มีคุณภาพ	กองช่าง
๕๖	โครงการปรับปรุงถนนลงหินคลุก ม.๘ เส้นไปโคกขี้สูตร	เพื่อปรับปรุงถนนลงหินคลุก	กว้าง ๓ เมตร ยาว ๒,๒๐๐ เมตร หนาเฉลี่ย ๐.๑๐ เมตร	๕๖๔,๐๐๐ (อบต.) งบโดยประมาณ	๕๖๔,๐๐๐ (อบต.) งบโดยประมาณ	๕๖๔,๐๐๐ (อบต.) งบโดยประมาณ	๕๖๔,๐๐๐ (อบต.) งบโดยประมาณ	๕๖๔,๐๐๐ (อบต.) งบโดยประมาณ	คกก.ตรวจรับงานจ้างตรวจรับงานโดยไม่มีปัญหาและข้อท้วงติง	ประชาชนได้รับการบริการสาธารณะที่มีคุณภาพ	กองช่าง
๕๗	โครงการปรับปรุงถนนลงหินคลุก ม.๘ จากหนองคลอง ถึงนายหวัดภูวงศรี	เพื่อปรับปรุงถนนลงหินคลุก	กว้าง ๓ เมตร ยาว ๗๐๐ เมตร หนาเฉลี่ย ๐.๑๐ เมตร	๑๘๒,๐๐๐ (อบต.) งบโดยประมาณ	๑๘๒,๐๐๐ (อบต.) งบโดยประมาณ	๑๘๒,๐๐๐ (อบต.) งบโดยประมาณ	๑๘๒,๐๐๐ (อบต.) งบโดยประมาณ	๑๘๒,๐๐๐ (อบต.) งบโดยประมาณ	คกก.ตรวจรับงานจ้างตรวจรับงานโดยไม่มีปัญหาและข้อท้วงติง	ประชาชนได้รับการบริการสาธารณะที่มีคุณภาพ	กองช่าง

ที่	โครงการ	วัตถุประสงค์	เป้าหมาย (ผลผลิตของ โครงการ)	งบประมาณ					ตัวชี้วัด (KPI)	ผลลัพธ์ที่คาด ว่า จะได้รับ	หน่วยงาน รับผิดชอบ หลัก
				๒๕๖๖ (บาท)	๒๕๖๗ (บาท)	๒๕๖๘ (บาท)	๒๕๖๙ (บาท)	๒๕๗๐ (บาท)			
๕๘	โครงการปรับปรุงถนนลง หินคลุก ม.๘ เส้นไป สนามกีฬา	เพื่อปรับปรุงถนนลง หินคลุก	กว้าง ๓ เมตร ยาว ๑,๐๕๐ เมตร หนาเฉลี่ย ๐.๑๐ เมตร	๒๗๑,๐๐๐ (อบต.) งบโดยประมาณ	๒๗๑,๐๐๐ (อบต.) งบโดยประมาณ	๒๗๑,๐๐๐ (อบต.) งบโดยประมาณ	๒๗๑,๐๐๐ (อบต.) งบโดยประมาณ	๒๗๑,๐๐๐ (อบต.) งบโดยประมาณ	คกก.ตรวจรับ งานจ้างตรวจรับ งานโดยไม่มี ปัญหาและข้อ ท้วงติง	ประชาชน ได้รับการ บริการ สาธารณะที่มี คุณภาพ	กองช่าง
๕๙	โครงการปรับปรุงลงหิน คลุก ม.๘ จากสามแยก ถึงนายนายสมจิตร์ ศรีกุ ลคร	เพื่อปรับปรุงถนนลง หินคลุก	กว้าง ๓ เมตร ยาว ๖๔๐ เมตร หนาเฉลี่ย ๐.๑๐ เมตร	๑๖๗,๐๐๐ (อบต.) งบโดยประมาณ	๑๖๗,๐๐๐ (อบต.) งบโดยประมาณ	๑๖๗,๐๐๐ (อบต.) งบโดยประมาณ	๑๖๗,๐๐๐ (อบต.) งบโดยประมาณ	๑๖๗,๐๐๐ (อบต.) งบโดยประมาณ	คกก.ตรวจรับ งานจ้างตรวจรับ งานโดยไม่มี ปัญหาและข้อ ท้วงติง	ประชาชน ได้รับการ บริการ สาธารณะที่มี คุณภาพ	กองช่าง
๖๐	โครงการปรับปรุงลงหิน คลุก ม.๘ เส้นไปหุบ ขาด	เพื่อปรับปรุงถนนลง หินคลุก	กว้าง ๓ เมตร ยาว ๔๐๐ เมตร หนาเฉลี่ย ๐.๑๐ เมตร	๑๐๕,๐๐๐ (อบต.) งบโดยประมาณ	๑๐๕,๐๐๐ (อบต.) งบโดยประมาณ	๑๐๕,๐๐๐ (อบต.) งบโดยประมาณ	๑๐๕,๐๐๐ (อบต.) งบโดยประมาณ	๑๐๕,๐๐๐ (อบต.) งบโดยประมาณ	คกก.ตรวจรับ งานจ้างตรวจรับ งานโดยไม่มี ปัญหาและข้อ ท้วงติง	ประชาชน ได้รับการ บริการ สาธารณะที่มี คุณภาพ	กองช่าง
๖๑	โครงการก่อสร้างถนน คอนกรีตเสริมเหล็ก ม.๙ จากสามแยก ถึงบ้าน นายน้อย ทองนุช	เพื่อก่อสร้างถนน คอนกรีตเสริมเหล็ก	กว้าง ๔ เมตร ยาว ๖๐๐ เมตร หนา ๐.๑๕ เมตร	๑,๓๖๐,๐๐๐ (อบต.) งบโดยประมาณ	๑,๓๖๐,๐๐๐ (อบต.) งบโดยประมาณ	๑,๓๖๐,๐๐๐ (อบต.) งบโดยประมาณ	๑,๓๖๐,๐๐๐ (อบต.) งบโดยประมาณ	๑,๓๖๐,๐๐๐ (อบต.) งบโดยประมาณ	คกก.ตรวจรับ งานจ้างตรวจรับ งานโดยไม่มี ปัญหาและข้อ ท้วงติง	ประชาชน ได้รับการ บริการ สาธารณะที่มี คุณภาพ	กองช่าง
๖๒	โครงการก่อสร้างถนน คอนกรีตเสริมเหล็ก ม.๙ จากสามแยก ถึงบ้านนาย ธีรชัย แก้วขาว	เพื่อก่อสร้างถนน คอนกรีตเสริมเหล็ก	กว้าง ๔ เมตร ยาว ๑๕๐ เมตร หนา ๐.๑๕ เมตร	๓๔๒,๐๐๐ (อบต.) งบโดยประมาณ	๓๔๒,๐๐๐ (อบต.) งบโดยประมาณ	๓๔๒,๐๐๐ (อบต.) งบโดยประมาณ	๓๔๒,๐๐๐ (อบต.) งบโดยประมาณ	๓๔๒,๐๐๐ (อบต.) งบโดยประมาณ	คกก.ตรวจรับ งานจ้างตรวจรับ งานโดยไม่มี ปัญหาและข้อ ท้วงติง	ประชาชน ได้รับการ บริการ สาธารณะที่มี คุณภาพ	กองช่าง

ที่	โครงการ	วัตถุประสงค์	เป้าหมาย (ผลผลิตของ โครงการ)	งบประมาณ					ตัวชี้วัด (KPI)	ผลลัพธ์ที่คาดว่าจะได้รับ	หน่วยงาน รับผิดชอบหลัก
				๒๕๖๖ (บาท)	๒๕๖๗ (บาท)	๒๕๖๘ (บาท)	๒๕๖๙ (บาท)	๒๕๗๐ (บาท)			
๖๓	โครงการปรับปรุงถนนถมดิน ม.๙ จากสามแยก ถึงบ้านนายวิฑูลย์ ศรีแก้ว	เพื่อปรับปรุงถนนถมดิน	กว้าง ๔ เมตร ยาว ๖๐๐ เมตร สูงเฉลี่ย ๐.๘๐ เมตร	๑๙๐,๐๐๐ (อบต.) งบโดยประมาณ	๑๙๐,๐๐๐ (อบต.) งบโดยประมาณ	๑๙๐,๐๐๐ (อบต.) งบโดยประมาณ	๑๙๐,๐๐๐ (อบต.) งบโดยประมาณ	๑๙๐,๐๐๐ (อบต.) งบโดยประมาณ	คกก.ตรวจรับงานจ้างตรวจรับงานโดยไม่มีปัญหาและข้อท้วงติง	ประชาชนได้รับการบริการสาธารณะที่มีคุณภาพ	กองช่าง
๖๔	โครงการปรับปรุงถนนลงหินคลุก ม.๙ จากบ้านนายเกรียงไกร แก้วศรีจันทร์ ถึงนายบุญเพ็ง สีนโสภา	เพื่อปรับปรุงถนนลงหินคลุก	กว้าง ๓ เมตร ยาว ๗๐๐ เมตร หนาเฉลี่ย ๐.๑๐ เมตร	๑๙๐,๐๐๐ (อบต.) งบโดยประมาณ	๑๙๐,๐๐๐ (อบต.) งบโดยประมาณ	๑๙๐,๐๐๐ (อบต.) งบโดยประมาณ	๑๙๐,๐๐๐ (อบต.) งบโดยประมาณ	๑๙๐,๐๐๐ (อบต.) งบโดยประมาณ	คกก.ตรวจรับงานจ้างตรวจรับงานโดยไม่มีปัญหาและข้อท้วงติง	ประชาชนได้รับการบริการสาธารณะที่มีคุณภาพ	กองช่าง
๖๕	โครงการปรับปรุงถนนลงหินคลุก ม.๙ จากนายสายันต์ ศรีภักดี ถึงนายบุญญา ฤทธิศร	เพื่อปรับปรุงถนนลงหินคลุก	กว้าง ๓ เมตร ยาว ๑,๐๐๐ เมตร	๒๖๕,๐๐๐ (อบต.) งบโดยประมาณ	๒๖๕,๐๐๐ (อบต.) งบโดยประมาณ	๒๖๕,๐๐๐ (อบต.) งบโดยประมาณ	๒๖๕,๐๐๐ (อบต.) งบโดยประมาณ	๒๖๕,๐๐๐ (อบต.) งบโดยประมาณ	คกก.ตรวจรับงานจ้างตรวจรับงานโดยไม่มีปัญหาและข้อท้วงติง	ประชาชนได้รับการบริการสาธารณะที่มีคุณภาพ	กองช่าง
๖๖	โครงการปรับปรุงถนนถมดิน ม.๙ จากที่นายนายบัวลาย พรหมรักษ์ ถึงนางคำพอง คำดี	เพื่อปรับปรุงถนนถมดิน	กว้าง ๕ เมตร ยาว ๑,๐๐๐ เมตร สูงเฉลี่ย ๐.๘๐ เมตร	๓๔๐,๐๐๐ (อบต.) งบโดยประมาณ	๓๔๐,๐๐๐ (อบต.) งบโดยประมาณ	๓๔๐,๐๐๐ (อบต.) งบโดยประมาณ	๓๔๐,๐๐๐ (อบต.) งบโดยประมาณ	๓๔๐,๐๐๐ (อบต.) งบโดยประมาณ	คกก.ตรวจรับงานจ้างตรวจรับงานโดยไม่มีปัญหาและข้อท้วงติง	ประชาชนได้รับการบริการสาธารณะที่มีคุณภาพ	กองช่าง

๖๗	โครงการปรับปรุงผิวจราจรเทศบาล ม.๑๐ จากโรงสีนางภักดิ์ บัวชุม ถึงประปาวัด	เพื่อปรับปรุงผิวจราจรเทศบาล	กว้าง ๔ เมตร ยาว ๓๔๐ เมตร หน้า ๐.๑๕ เมตร	๗๗๙,๐๐๐ (อบต.) งบโดยประมาณ	๗๗๙,๐๐๐ (อบต.) งบโดยประมาณ	๗๗๙,๐๐๐ (อบต.) งบโดยประมาณ	๗๗๙,๐๐๐ (อบต.) งบโดยประมาณ	๗๗๙,๐๐๐ (อบต.) งบโดยประมาณ	คกก.ตรวจรับงานจ้างตรวจรับงานโดยไม่มีปัญหาและข้อท้วงติง	ประชาชนได้รับการบริการสาธารณะที่มีคุณภาพ	กองช่าง
----	---	-----------------------------	--	-------------------------------	-------------------------------	-------------------------------	-------------------------------	-------------------------------	--	--	---------

แบบ ผ.๐๒

ที่	โครงการ	วัตถุประสงค์	เป้าหมาย (ผลผลิตของโครงการ)	งบประมาณ					ตัวชี้วัด (KPI)	ผลลัพธ์ที่คาดว่าจะได้รับ	หน่วยงานรับผิดชอบหลัก
				๒๕๖๖ (บาท)	๒๕๖๗ (บาท)	๒๕๖๘ (บาท)	๒๕๖๙ (บาท)	๒๕๗๐ (บาท)			
๖๘	โครงการปรับปรุงถนนลงหินคลุก ม.๑๐ จากนายสุบรรณ ทั่นมา ถึง นานายคำพันธ์ ขานวงศ์	เพื่อปรับปรุงถนนลงหินคลุก	กว้าง ๓ เมตร ยาว ๙๐๐ เมตร	๒๔๕,๐๐๐ (อบต.) งบโดยประมาณ	๒๔๕,๐๐๐ (อบต.) งบโดยประมาณ	๒๔๕,๐๐๐ (อบต.) งบโดยประมาณ	๒๔๕,๐๐๐ (อบต.) งบโดยประมาณ	๒๔๕,๐๐๐ (อบต.) งบโดยประมาณ	คกก.ตรวจรับงานจ้างตรวจรับงานโดยไม่มีปัญหาและข้อท้วงติง	ประชาชนได้รับการบริการสาธารณะที่มีคุณภาพ	กองช่าง
๖๙	โครงการปรับปรุงผิวจราจรคอนกรีตเสริมเหล็ก ม.๑๐ จากบ้านนางบุญถม จันทิ ถึงบ้านนายศรทอง นามบุตดี	เพื่อปรับปรุงผิวจราจรคอนกรีตเสริมเหล็ก	กว้าง ๓ เมตร ยาว ๑๓๕ เมตร หน้า ๐.๑๕ เมตร	๒๓๐,๐๐๐ (อบต.) งบโดยประมาณ	๒๓๐,๐๐๐ (อบต.) งบโดยประมาณ	๒๓๐,๐๐๐ (อบต.) งบโดยประมาณ	๒๓๐,๐๐๐ (อบต.) งบโดยประมาณ	๒๓๐,๐๐๐ (อบต.) งบโดยประมาณ	คกก.ตรวจรับงานจ้างตรวจรับงานโดยไม่มีปัญหาและข้อท้วงติง	ประชาชนได้รับการบริการสาธารณะที่มีคุณภาพ	กองช่าง
๗๐	โครงการปรับปรุงผิวจราจรคอนกรีตเสริมเหล็ก ม.๑๐ บ้านนายหนูไมตรีแพน ถึงบ้านนายลอง หนูหล้า	เพื่อปรับปรุงผิวจราจรคอนกรีตเสริมเหล็ก	กว้าง ๓ เมตร ยาว ๑๐๓ เมตร หน้า ๐.๑๕ เมตร	๑๗๖,๐๐๐ (อบต.) งบโดยประมาณ	๑๗๖,๐๐๐ (อบต.) งบโดยประมาณ	๑๗๖,๐๐๐ (อบต.) งบโดยประมาณ	๑๗๖,๐๐๐ (อบต.) งบโดยประมาณ	๑๗๖,๐๐๐ (อบต.) งบโดยประมาณ	คกก.ตรวจรับงานจ้างตรวจรับงานโดยไม่มีปัญหาและข้อท้วงติง	ประชาชนได้รับการบริการสาธารณะที่มีคุณภาพ	กองช่าง

๗๑	โครงการก่อสร้างถนนคอนกรีตเสริมเหล็ก ม.๑๑ จากน่านางดอกไม้รัตยา ถึงน่านางเวียง ดีสงคราม	เพื่อก่อสร้างถนนคอนกรีตเสริมเหล็ก	กว้าง ๔ เมตร ยาว ๘๘๐ เมตร หนา ๐.๑๕ เมตร	๒,๐๕๒,๐๐๐ (อบต.) งบโดยประมาณ	๒,๐๕๒,๐๐๐ (อบต.) งบโดยประมาณ	๒,๐๕๒,๐๐๐ (อบต.) งบโดยประมาณ	๒,๐๕๒,๐๐๐ (อบต.) งบโดยประมาณ	๒,๐๕๒,๐๐๐ (อบต.) งบโดยประมาณ	๒,๐๕๒,๐๐๐ (อบต.) งบโดยประมาณ	คกก.ตรวจรับงานจ้างตรวจรับงานโดยไม่มีปัญหาและข้อท้วงติง	ประชาชนได้รับการบริการ สาธารณะที่มีคุณภาพ	กองช่าง
๗๒	โครงการก่อสร้างท่อเหลี่ยม ม.๑๑ ตรงกับนายวินัย ศรีทัศน์	เพื่อก่อสร้างท่อเหลี่ยม	จำนวน ๒ ช่อง กว้าง ๐.๙๐ x ๐.๙๐ เมตร ผิวดินกว้าง ๓ เมตร	๑๔๐,๐๐๐ (อบต.) งบโดยประมาณ	๑๔๐,๐๐๐ (อบต.) งบโดยประมาณ	๑๔๐,๐๐๐ (อบต.) งบโดยประมาณ	๑๔๐,๐๐๐ (อบต.) งบโดยประมาณ	๑๔๐,๐๐๐ (อบต.) งบโดยประมาณ	๑๔๐,๐๐๐ (อบต.) งบโดยประมาณ	คกก.ตรวจรับงานจ้างตรวจรับงานโดยไม่มีปัญหาและข้อท้วงติง	ประชาชนได้รับการบริการ สาธารณะที่มีคุณภาพ	กองช่าง

แบบ ผ.๐๒

ที่	โครงการ	วัตถุประสงค์	เป้าหมาย (ผลผลิตของโครงการ)	งบประมาณ					ตัวชี้วัด (KPI)	ผลลัพธ์ที่คาดว่าจะได้รับ	หน่วยงานรับผิดชอบหลัก
				๒๕๖๖ (บาท)	๒๕๖๗ (บาท)	๒๕๖๘ (บาท)	๒๕๖๙ (บาท)	๒๕๗๐ (บาท)			
๗๓	โครงการก่อสร้างถนนคอนกรีตเสริมเหล็ก ม.๑๑ จากน่านายสงวน ลามพัฒนา ถึงน่านายคุณ ศรีกุลคร	เพื่อก่อสร้างถนนคอนกรีตเสริมเหล็ก	กว้าง ๔ เมตร ยาว ๒๐๐ เมตร หนา ๐.๑๕ เมตร	๔๖๓,๐๐๐ (อบต.) งบโดยประมาณ	๔๖๓,๐๐๐ (อบต.) งบโดยประมาณ	๔๖๓,๐๐๐ (อบต.) งบโดยประมาณ	๔๖๓,๐๐๐ (อบต.) งบโดยประมาณ	๔๖๓,๐๐๐ (อบต.) งบโดยประมาณ	คกก.ตรวจรับงานจ้างตรวจรับงานโดยไม่มีปัญหาและข้อท้วงติง	ประชาชนได้รับการบริการ สาธารณะที่มีคุณภาพ	กองช่าง
๗๔	โครงการก่อสร้างถนนคอนกรีตเสริมเหล็ก ม.๑๑ จากน่านายปิ่น สาทมน ถึงน่านายอรณพ โภคาแสง	เพื่อก่อสร้างถนนคอนกรีตเสริมเหล็ก	กว้าง ๓ เมตร ยาว ๒๙๐ เมตร หนา ๐.๑๕ เมตร	๔๙๕,๐๐๐ (อบต.) งบโดยประมาณ	๔๙๕,๐๐๐ (อบต.) งบโดยประมาณ	๔๙๕,๐๐๐ (อบต.) งบโดยประมาณ	๔๙๕,๐๐๐ (อบต.) งบโดยประมาณ	๔๙๕,๐๐๐ (อบต.) งบโดยประมาณ	คกก.ตรวจรับงานจ้างตรวจรับงานโดยไม่มีปัญหาและข้อท้วงติง	ประชาชนได้รับการบริการ สาธารณะที่มีคุณภาพ	กองช่าง
๗๕	โครงการก่อสร้างถนนคอนกรีตเสริมเหล็ก ม.๑๑จากน่านายอุทัย รัตยา ถึงน่านายเนาวรัตน์ ธิธา	เพื่อก่อสร้างถนนคอนกรีตเสริมเหล็ก	กว้าง ๓.๕๐ เมตร ยาว ๒๔๐ เมตร หนา ๐.๑๕ เมตร	๔๙๘,๐๐๐ (อบต.) งบโดยประมาณ	๔๙๘,๐๐๐ (อบต.) งบโดยประมาณ	๔๙๘,๐๐๐ (อบต.) งบโดยประมาณ	๔๙๘,๐๐๐ (อบต.) งบโดยประมาณ	๔๙๘,๐๐๐ (อบต.) งบโดยประมาณ	คกก.ตรวจรับงานจ้างตรวจรับงานโดยไม่มีปัญหาและข้อท้วงติง	ประชาชนได้รับการบริการ สาธารณะที่มีคุณภาพ	กองช่าง

๗๖	โครงการก่อสร้างถนนคอนกรีตเสริมเหล็ก ม. ๑๒ จากบ้านนายณฤตม วงศ์คำช้าง ถึงสี่แยกนางเดือนเพ็ญ จันละคร	เพื่อก่อสร้างถนนคอนกรีตเสริมเหล็ก	กว้าง ๓ เมตร ยาว ๒๗๕ เมตร หนา ๐.๑๕ เมตร	๔๗๗,๐๐๐ (อบต.) งบโดยประมาณ	๔๗๗,๐๐๐ (อบต.) งบโดยประมาณ	๔๗๗,๐๐๐ (อบต.) งบโดยประมาณ	๔๗๗,๐๐๐ (อบต.) งบโดยประมาณ	๔๗๗,๐๐๐ (อบต.) งบโดยประมาณ	คกก.ตรวจรับงานจ้างตรวจรับงานโดยไม่มีปัญหาและข้อท้วงติง	ประชาชนได้รับการบริการสาธารณะที่มีคุณภาพ	กองช่าง
๗๗	โครงการปรับปรุงถนนลงหินคลุก ม.๑๒ จากนายสมุท บุญชมถึงถนนบ่อใหญ่-ดงเค็ง	เพื่อปรับปรุงถนนลงหินคลุก	กว้าง ๓ เมตร ยาว ๑,๑๘๐ เมตร หนาเฉลี่ย ๐.๑๐ เมตร	๓๒๑,๐๐๐ (อบต.) งบโดยประมาณ	๓๒๑,๐๐๐ (อบต.) งบโดยประมาณ	๓๒๑,๐๐๐ (อบต.) งบโดยประมาณ	๓๒๑,๐๐๐ (อบต.) งบโดยประมาณ	๓๒๑,๐๐๐ (อบต.) งบโดยประมาณ	คกก.ตรวจรับงานจ้างตรวจรับงานโดยไม่มีปัญหาและข้อท้วงติง	ประชาชนได้รับการบริการสาธารณะที่มีคุณภาพ	กองช่าง

แบบ ผ.๐๒

ที่	โครงการ	วัตถุประสงค์	เป้าหมาย (ผลผลิตของโครงการ)	งบประมาณ					ตัวชี้วัด (KPI)	ผลลัพธ์ที่คาดว่าจะได้รับ	หน่วยงานรับผิดชอบหลัก
				๒๕๖๖ (บาท)	๒๕๖๗ (บาท)	๒๕๖๘ (บาท)	๒๕๖๙ (บาท)	๒๕๗๐ (บาท)			
๗๘	โครงการก่อสร้างถนนคอนกรีตเสริมเหล็ก ม. ๑๓ จากนางณฤตม พาสัย ถึงนายเบ็ด ภัคตีทา	เพื่อก่อสร้างถนนคอนกรีตเสริมเหล็ก	กว้าง ๓ เมตร ยาว ๔๕๐ เมตร หนา ๐.๑๕ เมตร	๔๓๕,๐๐๐ (อบต.) งบโดยประมาณ	๔๓๕,๐๐๐ (อบต.) งบโดยประมาณ	๔๓๕,๐๐๐ (อบต.) งบโดยประมาณ	๔๓๕,๐๐๐ (อบต.) งบโดยประมาณ	๔๓๕,๐๐๐ (อบต.) งบโดยประมาณ	คกก.ตรวจรับงานจ้างตรวจรับงานโดยไม่มีปัญหาและข้อท้วงติง	ประชาชนได้รับการบริการสาธารณะที่มีคุณภาพ	กองช่าง
๗๙	โครงการก่อสร้างถนนคอนกรีตเสริมเหล็ก ม. ๑๓ จากสามแยกน่านา งมยรี เพ็ชรพา ถึงน่านา ยน้อย ไบบัง	เพื่อก่อสร้างถนนคอนกรีตเสริมเหล็ก	กว้าง ๓ เมตร ยาว ๓๐๐ เมตร หนา ๐.๑๕ เมตร	๔๙๘,๐๐๐ (อบต.) งบโดยประมาณ	๔๙๘,๐๐๐ (อบต.) งบโดยประมาณ	๔๙๘,๐๐๐ (อบต.) งบโดยประมาณ	๔๙๘,๐๐๐ (อบต.) งบโดยประมาณ	๔๙๘,๐๐๐ (อบต.) งบโดยประมาณ	คกก.ตรวจรับงานจ้างตรวจรับงานโดยไม่มีปัญหาและข้อท้วงติง	ประชาชนได้รับการบริการสาธารณะที่มีคุณภาพ	กองช่าง

๘๐	โครงการปรับปรุงพื้นผิวถนนคอนกรีตเสริมเหล็ก ม.๑๓ จากบ้านนางทองนาก ภูลคร ถึงบ้านนางพุด จันโท	เพื่อปรับปรุงพื้นผิวถนนคอนกรีตเสริมเหล็ก	กว้าง ๔ เมตร ยาว ๒๑๕ เมตร หนา ๐.๑๕ เมตร	๔๙๐,๐๐๐ (อบต.) งบโดยประมาณ	๔๙๐,๐๐๐ (อบต.) งบโดยประมาณ	๔๙๐,๐๐๐ (อบต.) งบโดยประมาณ	๔๙๐,๐๐๐ (อบต.) งบโดยประมาณ	๔๙๐,๐๐๐ (อบต.) งบโดยประมาณ	คกก.ตรวจรับงานจ้างตรวจรับงานโดยไม่มีปัญหาและข้อท้วงติง	ประชาชนได้รับการบริการ สาธารณะที่มีคุณภาพ	กองช่าง
๘๑	โครงการปรับปรุงพื้นผิวถนนคอนกรีตเสริมเหล็ก ม.๑๓ เส้นทางระหว่าง หมู่ที่ ๑๐ ถึง หมู่ที่ ๑๓	เพื่อปรับปรุงพื้นผิวถนนคอนกรีตเสริมเหล็ก	กว้าง ๔ เมตร ยาว ๘๖ เมตร หนา ๐.๑๕ เมตร	๒๐๙,๐๐๐ (อบต.) งบโดยประมาณ	๒๐๙,๐๐๐ (อบต.) งบโดยประมาณ	๒๐๙,๐๐๐ (อบต.) งบโดยประมาณ	๒๐๙,๐๐๐ (อบต.) งบโดยประมาณ	๒๐๙,๐๐๐ (อบต.) งบโดยประมาณ	คกก.ตรวจรับงานจ้างตรวจรับงานโดยไม่มีปัญหาและข้อท้วงติง	ประชาชนได้รับการบริการ สาธารณะที่มีคุณภาพ	กองช่าง
๘๒	โครงการขยายผิวจราจรไหล่ทาง ม.๑๓ จากสามแยกทางไปหนองหว้า ถึง นานางมยุรี เพ็ชรพา	เพื่อขยายผิวจราจรไหล่ทาง (ทางแคบ)	กว้าง ๔ เมตร ยาว ๓๐๐ เมตร	๙๖๐,๐๐๐ (อบต.) งบโดยประมาณ	๙๖๐,๐๐๐ (อบต.) งบโดยประมาณ	๙๖๐,๐๐๐ (อบต.) งบโดยประมาณ	๙๖๐,๐๐๐ (อบต.) งบโดยประมาณ	๙๖๐,๐๐๐ (อบต.) งบโดยประมาณ	คกก.ตรวจรับงานจ้างตรวจรับงานโดยไม่มีปัญหาและข้อท้วงติง	ประชาชนได้รับการบริการ สาธารณะที่มีคุณภาพ	กองช่าง

แบบ ผ.๐๒

ที่	โครงการ	วัตถุประสงค์	เป้าหมาย (ผลผลิตของโครงการ)	งบประมาณ					ตัวชี้วัด (KPI)	ผลลัพธ์ที่คาดว่าจะได้รับ	หน่วยงานรับผิดชอบหลัก
				๒๕๖๖ (บาท)	๒๕๖๗ (บาท)	๒๕๖๘ (บาท)	๒๕๖๙ (บาท)	๒๕๗๐ (บาท)			
๘๓	โครงการก่อสร้างร่องระบายน้ำคอนกรีตเสริมเหล็ก รูปตัวยู ม.๑๔ จากบ้านนางหนูพวน เขียนคำสี ถึงบ้านนางหนูดี ยาย่อ	เพื่อก่อสร้างร่องระบายน้ำคอนกรีตเสริมเหล็ก รูปตัวยู	กว้าง ๐.๔๐ เมตร ยาว ๒๘๕ เมตร พร้อมฝาปิด	๘๐๗,๐๐๐ (อบต.) งบโดยประมาณ	๘๐๗,๐๐๐ (อบต.) งบโดยประมาณ	๘๐๗,๐๐๐ (อบต.) งบโดยประมาณ	๘๐๗,๐๐๐ (อบต.) งบโดยประมาณ	๘๐๗,๐๐๐ (อบต.) งบโดยประมาณ	คกก.ตรวจรับงานจ้างตรวจรับงานโดยไม่มีปัญหาและข้อท้วงติง	ประชาชนได้รับการบริการ สาธารณะที่มีคุณภาพ	กองช่าง

๘๔	โครงการก่อสร้างร่องระบายน้ำคอนกรีตเสริมเหล็ก รูปตัวยู ม.๑๔ จากบ้านนางประคอง พอบานถึงบ้านนางหนูดี ยาย่อ	เพื่อก่อสร้างร่องระบายน้ำคอนกรีตเสริมเหล็ก รูปตัวยู	กว้าง ๐.๔๐ เมตร ยาว ๑๕๙ เมตร พร้อมฝาปิด	๔๕๓,๐๐๐ (อบต.) งบโดยประมาณ	๔๕๓,๐๐๐ (อบต.) งบโดยประมาณ	๔๕๓,๐๐๐ (อบต.) งบโดยประมาณ	๔๕๓,๐๐๐ (อบต.) งบโดยประมาณ	๔๕๓,๐๐๐ (อบต.) งบโดยประมาณ	คกก.ตรวจรับงานจ้างตรวจรับงานโดยไม่มีปัญหาและข้อท้วงติง	ประชาชนได้รับการบริการสาธารณะที่มีคุณภาพ	กองช่าง
๘๕	โครงการก่อสร้างถนนคอนกรีตเสริมเหล็ก ม. ๑๕ จากบ้านนางทองสุข สร้อยสวะ ถึงบ้านนายมูล บุญสวน	เพื่อก่อสร้างถนนคอนกรีตเสริมเหล็ก	กว้าง ๔ เมตร ยาว ๒๐ เมตร หนา ๐.๑๕ เมตร	๔๖,๐๐๐ (อบต.) งบโดยประมาณ	๔๖,๐๐๐ (อบต.) งบโดยประมาณ	๔๖,๐๐๐ (อบต.) งบโดยประมาณ	๔๖,๐๐๐ (อบต.) งบโดยประมาณ	๔๖,๐๐๐ (อบต.) งบโดยประมาณ	คกก.ตรวจรับงานจ้างตรวจรับงานโดยไม่มีปัญหาและข้อท้วงติง	ประชาชนได้รับการบริการสาธารณะที่มีคุณภาพ	กองช่าง
๘๖	โครงการก่อสร้างถนนคอนกรีตเสริมเหล็ก ม. ๑๕ จากหน้าบ้านนายเรืองศิลป์ บุตสีสวาย ถึงบ้านนางพิมลวรรณ โครารี่	เพื่อก่อสร้างถนนคอนกรีตเสริมเหล็ก	กว้าง ๓ เมตร ยาว ๔๐ เมตร หนา ๐.๑๕ เมตร	๗๒,๐๐๐ (อบต.) งบโดยประมาณ	๗๒,๐๐๐ (อบต.) งบโดยประมาณ	๗๒,๐๐๐ (อบต.) งบโดยประมาณ	๗๒,๐๐๐ (อบต.) งบโดยประมาณ	๗๒,๐๐๐ (อบต.) งบโดยประมาณ	คกก.ตรวจรับงานจ้างตรวจรับงานโดยไม่มีปัญหาและข้อท้วงติง	ประชาชนได้รับการบริการสาธารณะที่มีคุณภาพ	กองช่าง

แบบ ผ.๐๒

ที่	โครงการ	วัตถุประสงค์	เป้าหมาย (ผลผลิตของโครงการ)	งบประมาณ					ตัวชี้วัด (KPI)	ผลลัพธ์ที่คาดว่าจะได้รับ	หน่วยงานรับผิดชอบหลัก
				๒๕๖๖ (บาท)	๒๕๖๗ (บาท)	๒๕๖๘ (บาท)	๒๕๖๙ (บาท)	๒๕๗๐ (บาท)			

๘๗	โครงการก่อสร้างถนนคอนกรีตเสริมเหล็กทับที่เดิม ม.๑๕ จากบ้านนายประโด พุทธบาล ถึงบ้านของนางขวัญเรียมสุระป้อม	เพื่อก่อสร้างถนนคอนกรีตเสริมเหล็กทับที่เดิม	กว้าง ๓ เมตร ยาว ๑๗๐ เมตร หนา ๐.๑๕ เมตร	๒๙๔,๐๐๐ (อบต.) งบโดยประมาณ	๒๙๔,๐๐๐ (อบต.) งบโดยประมาณ	๒๙๔,๐๐๐ (อบต.) งบโดยประมาณ	๒๙๔,๐๐๐ (อบต.) งบโดยประมาณ	๒๙๔,๐๐๐ (อบต.) งบโดยประมาณ	คกก.ตรวจรับงานจ้างตรวจรับงานโดยไม่มีปัญหาและข้อท้วงติง	ประชาชนได้รับการบริการสาธารณะที่มีคุณภาพ	กองช่าง
๘๘	โครงการก่อสร้างวางท่อระบายน้ำรูปตัวยู ม.๑๕ ช่วงสะพานถึงบ้านนายบุญถิ่น จำยสอนนา	เพื่อก่อสร้างวางท่อระบายน้ำรูปตัวยู	กว้าง ๐.๓๐ เมตร ยาว ๑๙๐ เมตร	๔๙๒,๐๐๐ (อบต.) งบโดยประมาณ	๔๙๒,๐๐๐ (อบต.) งบโดยประมาณ	๔๙๒,๐๐๐ (อบต.) งบโดยประมาณ	๔๙๒,๐๐๐ (อบต.) งบโดยประมาณ	๔๙๒,๐๐๐ (อบต.) งบโดยประมาณ	คกก.ตรวจรับงานจ้างตรวจรับงานโดยไม่มีปัญหาและข้อท้วงติง	ประชาชนได้รับการบริการสาธารณะที่มีคุณภาพ	กองช่าง
๘๙	โครงการปรับปรุงถนนลงหินคลุก ม.๑๕ จากบ้านหนองหัวช้างถึงที่นายนายสุบรรณ แก้วขาว	เพื่อปรับปรุงถนนลงหินคลุก	กว้าง ๓ เมตร ยาว ๑๘๐๐ เมตร หนาเฉลี่ย ๐.๑๐ เมตร	๔๘๘,๐๐๐ (อบต.) งบโดยประมาณ	๔๘๘,๐๐๐ (อบต.) งบโดยประมาณ	๔๘๘,๐๐๐ (อบต.) งบโดยประมาณ	๔๘๘,๐๐๐ (อบต.) งบโดยประมาณ	๔๘๘,๐๐๐ (อบต.) งบโดยประมาณ	คกก.ตรวจรับงานจ้างตรวจรับงานโดยไม่มีปัญหาและข้อท้วงติง	ประชาชนได้รับการบริการสาธารณะที่มีคุณภาพ	กองช่าง
๙๐	โครงการปรับปรุงถนนลงหินคลุก ม.๑๕ ช่วงบ้านนายบุญจันทร์ ถึงบ้านนายหัน ไมตรีแพน	เพื่อปรับปรุงถนนลงหินคลุก	กว้าง ๓ เมตร ยาว ๔๐๐ เมตร หนาเฉลี่ย ๐.๑๐ เมตร	๑๑๑,๐๐๐ (อบต.) งบโดยประมาณ	๑๑๑,๐๐๐ (อบต.) งบโดยประมาณ	๑๑๑,๐๐๐ (อบต.) งบโดยประมาณ	๑๑๑,๐๐๐ (อบต.) งบโดยประมาณ	๑๑๑,๐๐๐ (อบต.) งบโดยประมาณ	คกก.ตรวจรับงานจ้างตรวจรับงานโดยไม่มีปัญหาและข้อท้วงติง	ประชาชนได้รับการบริการสาธารณะที่มีคุณภาพ	กองช่าง
๙๑	โครงการก่อสร้างท่อเหลี่ยม ม.๑๕ ช่วงนางสมจิตร์ กับนางนางวิสัย خانลา	เพื่อก่อสร้างท่อเหลี่ยม	จำนวน ๒ ช่อง กว้าง ๐.๙๐ ๐.๙๐ เมตร ผิวจราจร กว้าง ๓ เมตร	๑๕๐,๐๐๐ (อบต.) งบโดยประมาณ	๑๕๐,๐๐๐ (อบต.) งบโดยประมาณ	๑๕๐,๐๐๐ (อบต.) งบโดยประมาณ	๑๕๐,๐๐๐ (อบต.) งบโดยประมาณ	๑๕๐,๐๐๐ (อบต.) งบโดยประมาณ	คกก.ตรวจรับงานจ้างตรวจรับงานโดยไม่มีปัญหาและข้อท้วงติง	ประชาชนได้รับการบริการสาธารณะที่มีคุณภาพ	กองช่าง

แบบ ผ.๐๒

		วัตถุประสงค์	เป้าหมาย	งบประมาณ	ตัวชี้วัด	ผลลัพธ์ที่คาดหวัง	หน่วยงาน
--	--	--------------	----------	----------	-----------	-------------------	----------

ที่	โครงการ		(ผลผลิตของโครงการ)	๒๕๖๖ (บาท)	๒๕๖๗ (บาท)	๒๕๖๘ (บาท)	๒๕๖๙ (บาท)	๒๕๗๐ (บาท)	(KPI)	ว่า จะได้รับ	รับผิดชอบหลัก
๔๒	โครงการก่อสร้างถนนคอนกรีตเสริมเหล็ก ม. ๑๖ จากสามแยก ถึงนา นายบุญรงค์ ศรีกุลคร	เพื่อก่อสร้างถนนคอนกรีตเสริมเหล็ก	กว้าง ๕ เมตร ยาว ๑๖๐ เมตร หนา ๐.๑๕ เมตร	๔๘๒,๐๐๐ (อบต.) งบโดยประมาณ	๔๘๒,๐๐๐ (อบต.) งบโดยประมาณ	๔๘๒,๐๐๐ (อบต.) งบโดยประมาณ	๔๘๒,๐๐๐ (อบต.) งบโดยประมาณ	๔๘๒,๐๐๐ (อบต.) งบโดยประมาณ	คกก.ตรวจรับงานจ้างตรวจรับงานโดยไม่มีปัญหาและข้อท้วงติง	ประชาชนได้รับการบริการสาธารณะที่มีคุณภาพ	กองช่าง
๔๓	โครงการก่อสร้างถนนคอนกรีตเสริมเหล็ก ม. ๑๖จากนายนายบุญ สีสั่งข์ ถึงไร่นายประสิทธิ์ วงพิเดช	เพื่อก่อสร้างถนนคอนกรีตเสริมเหล็ก	กว้าง ๕ เมตร ยาว ๑๖๐ เมตร หนา ๐.๑๕ เมตร	๔๘๒,๐๐๐ (อบต.) งบโดยประมาณ	๔๘๒,๐๐๐ (อบต.) งบโดยประมาณ	๔๘๒,๐๐๐ (อบต.) งบโดยประมาณ	๔๘๒,๐๐๐ (อบต.) งบโดยประมาณ	๔๘๒,๐๐๐ (อบต.) งบโดยประมาณ	คกก.ตรวจรับงานจ้างตรวจรับงานโดยไม่มีปัญหาและข้อท้วงติง	ประชาชนได้รับการบริการสาธารณะที่มีคุณภาพ	กองช่าง
๔๔	โครงการก่อสร้างถนนคอนกรีตเสริมเหล็ก ม. ๑๖จากไร่นายไพรัตน์ ชากันถึงไร่นายจำปานามบุตรดี	เพื่อก่อสร้างถนนคอนกรีตเสริมเหล็ก	กว้าง ๕ เมตร ยาว ๓๘๐ เมตร หนา ๐.๑๕ เมตร	๑,๑๔๒,๐๐๐ (อบต.) งบโดยประมาณ	๑,๑๔๒,๐๐๐ (อบต.) งบโดยประมาณ	๑,๑๔๒,๐๐๐ (อบต.) งบโดยประมาณ	๑,๑๔๒,๐๐๐ (อบต.) งบโดยประมาณ	๑,๑๔๒,๐๐๐ (อบต.) งบโดยประมาณ	คกก.ตรวจรับงานจ้างตรวจรับงานโดยไม่มีปัญหาและข้อท้วงติง	ประชาชนได้รับการบริการสาธารณะที่มีคุณภาพ	กองช่าง
๔๕	โครงการปรับปรุงถนนลงหินคลุก ม.๑๖ จากนายสนั่น คุ่มจอหอ ถึงนายเดชา บุคสีสวย	เพื่อปรับปรุงถนนลงหินคลุก	กว้าง ๓ เมตร ยาว ๑,๐๐๐ เมตร หนา ๐.๑๐ เมตร	๒๗๒,๐๐๐ (อบต.) งบโดยประมาณ	๒๗๒,๐๐๐ (อบต.) งบโดยประมาณ	๒๗๒,๐๐๐ (อบต.) งบโดยประมาณ	๒๗๒,๐๐๐ (อบต.) งบโดยประมาณ	๒๗๒,๐๐๐ (อบต.) งบโดยประมาณ	คกก.ตรวจรับงานจ้างตรวจรับงานโดยไม่มีปัญหาและข้อท้วงติง	ประชาชนได้รับการบริการสาธารณะที่มีคุณภาพ	กองช่าง
๔๖	โครงการก่อสร้างถนนคอนกรีตเสริมเหล็กเทพัที่เดิม ม.๑๗ จากบ้านนายบุญโฮม โยราช ถึงบ้านนายคำปุ่น ศรีภักดี	เพื่อก่อสร้างถนนคอนกรีตเสริมเหล็กเทพัที่เดิม	กว้าง ๔ เมตร ยาว ๖๖ เมตร หนา ๐.๑๕ เมตร	๑๖๑,๐๐๐ (อบต.) งบโดยประมาณ	๑๖๑,๐๐๐ (อบต.) งบโดยประมาณ	๑๖๑,๐๐๐ (อบต.) งบโดยประมาณ	๑๖๑,๐๐๐ (อบต.) งบโดยประมาณ	๑๖๑,๐๐๐ (อบต.) งบโดยประมาณ	คกก.ตรวจรับงานจ้างตรวจรับงานโดยไม่มีปัญหาและข้อท้วงติง	ประชาชนได้รับการบริการสาธารณะที่มีคุณภาพ	กองช่าง

ที่	โครงการ	วัตถุประสงค์	เป้าหมาย (ผลผลิตของ โครงการ)	งบประมาณ					ตัวชี้วัด (KPI)	ผลลัพธ์ที่คาดว่าจะได้รับ	หน่วยงาน รับผิดชอบหลัก
				๒๕๖๖ (บาท)	๒๕๖๗ (บาท)	๒๕๖๘ (บาท)	๒๕๖๙ (บาท)	๒๕๗๐ (บาท)			
๙๗	โครงการก่อสร้างถนนคอนกรีตเสริมเหล็กเททับที่เดิม ม.๑๗ จากบ้านนายเลือน พัดโท ถึงบ้านนายผจญ เหล่าโยธี	เพื่อก่อสร้างถนนคอนกรีตเสริมเหล็กเททับที่เดิม	กว้าง ๒.๕๐ เมตร ยาว ๕๓ เมตร หนา ๐.๑๕ เมตร	๘๐,๐๐๐ (อบต.) งบโดยประมาณ	๘๐,๐๐๐ (อบต.) งบโดยประมาณ	๘๐,๐๐๐ (อบต.) งบโดยประมาณ	๘๐,๐๐๐ (อบต.) งบโดยประมาณ	๘๐,๐๐๐ (อบต.) งบโดยประมาณ	คกก.ตรวจรับงานจ้างตรวจรับงานโดยไม่มีปัญหาและข้อท้วงติง	ประชาชนได้รับการบริการสาธารณะที่มีคุณภาพ	กองช่าง
๙๘	โครงการก่อสร้างถนนคอนกรีตเสริมเหล็ก ม.๑๗ จากบ้านนายผจญเหล่าโยธี ถึงนางเฉลียว กางไม้	เพื่อก่อสร้างถนนคอนกรีตเสริมเหล็ก	กว้าง ๒.๕๐ เมตร ยาว ๔๑ เมตร หนา ๐.๑๕ เมตร	๖๕,๐๐๐ (อบต.) งบโดยประมาณ	๖๕,๐๐๐ (อบต.) งบโดยประมาณ	๖๕,๐๐๐ (อบต.) งบโดยประมาณ	๖๕,๐๐๐ (อบต.) งบโดยประมาณ	๖๕,๐๐๐ (อบต.) งบโดยประมาณ	คกก.ตรวจรับงานจ้างตรวจรับงานโดยไม่มีปัญหาและข้อท้วงติง	ประชาชนได้รับการบริการสาธารณะที่มีคุณภาพ	กองช่าง
๙๙	โครงการปรับปรุงถนนลงหินคลุก ม.๑๗ จากหนองข่าลัน ไปถึงที่นายนาย สวัสดิ์ ภูวงศรี	เพื่อปรับปรุงถนนลงหินคลุก	กว้าง ๓ เมตร ยาว ๙๕๐ เมตร หนาเฉลี่ย ๐.๑๐ เมตร	๒๕๖,๐๐๐ (อบต.) งบโดยประมาณ	๒๕๖,๐๐๐ (อบต.) งบโดยประมาณ	๒๕๖,๐๐๐ (อบต.) งบโดยประมาณ	๒๕๖,๐๐๐ (อบต.) งบโดยประมาณ	๒๕๖,๐๐๐ (อบต.) งบโดยประมาณ	คกก.ตรวจรับงานจ้างตรวจรับงานโดยไม่มีปัญหาและข้อท้วงติง	ประชาชนได้รับการบริการสาธารณะที่มีคุณภาพ	กองช่าง
๑๐๐	โครงการก่อสร้างถนนคอนกรีตเสริมเหล็ก ม.๑๘ จากสามแยกถึงฟาร์มไก่ชนขุนทองฟาร์ม	เพื่อก่อสร้างถนนคอนกรีตเสริมเหล็ก	กว้าง ๔ เมตร ยาว ๑๘๐ เมตร หนา ๐.๑๕ เมตร	๔๑๘,๐๐๐ (อบต.) งบโดยประมาณ	๔๑๘,๐๐๐ (อบต.) งบโดยประมาณ	๔๑๘,๐๐๐ (อบต.) งบโดยประมาณ	๔๑๘,๐๐๐ (อบต.) งบโดยประมาณ	๔๑๘,๐๐๐ (อบต.) งบโดยประมาณ	คกก.ตรวจรับงานจ้างตรวจรับงานโดยไม่มีปัญหาและข้อท้วงติง	ประชาชนได้รับการบริการสาธารณะที่มีคุณภาพ	กองช่าง
๑๐๑	โครงการปรับปรุงถนนลงหินคลุก ม.๑๘ จากสามแยกนายนายวัลลพ พงศรี ไปนายนายอง รัตนพร	เพื่อปรับปรุงถนนลงหินคลุก	กว้าง ๓.๕๐ เมตร ยาว ๗๐๐ เมตร หนาเฉลี่ย ๐.๑๐ เมตร	๑๙๓,๐๐๐ (อบต.) งบโดยประมาณ	๑๙๓,๐๐๐ (อบต.) งบโดยประมาณ	๑๙๓,๐๐๐ (อบต.) งบโดยประมาณ	๑๙๓,๐๐๐ (อบต.) งบโดยประมาณ	๑๙๓,๐๐๐ (อบต.) งบโดยประมาณ	คกก.ตรวจรับงานจ้างตรวจรับงานโดยไม่มีปัญหาและข้อท้วงติง	ประชาชนได้รับการบริการสาธารณะที่มีคุณภาพ	กองช่าง

ที่	โครงการ	วัตถุประสงค์	เป้าหมาย (ผลผลิตของ โครงการ)	งบประมาณ					ตัวชี้วัด (KPI)	ผลลัพธ์ที่คาดว่าจะได้รับ	หน่วยงาน รับผิดชอบหลัก
				๒๕๖๖ (บาท)	๒๕๖๗ (บาท)	๒๕๖๘ (บาท)	๒๕๖๙ (บาท)	๒๕๗๐ (บาท)			
๑๐ ๒	โครงการปรับปรุงถนนลงหินคลุก ม.๑๘ จากฟาร์มขุนทองฟาร์ม ไปนายนายคำบัว ศรีภักดี	เพื่อปรับปรุงถนนลงหินคลุก	กว้าง ๓ เมตร ยาว ๙๐๐ เมตร หนาเฉลี่ย ๐.๑๐ เมตร	๒๔๕,๐๐๐ (อบต.) งบโดยประมาณ	๒๔๕,๐๐๐ (อบต.) งบโดยประมาณ	๒๔๕,๐๐๐ (อบต.) งบโดยประมาณ	๒๔๕,๐๐๐ (อบต.) งบโดยประมาณ	๒๔๕,๐๐๐ (อบต.) งบโดยประมาณ	คกก.ตรวจรับงานจ้างตรวจรับงานโดยไม่มีปัญหาและข้อท้วงติง	ประชาชนได้รับการบริการ สาธารณะที่มีคุณภาพ	กองช่าง
๑๐ ๓	โครงการปรับปรุงถนนลงหินคลุก ม.๑๘ จากนางสำลี ศรีภักดี ไปนายนายวิรัฐ อินทะชัย	เพื่อปรับปรุงถนนลงหินคลุก	กว้าง ๓ เมตร ยาว ๓๕๐ เมตร หนาเฉลี่ย ๐.๑๐ เมตร	๙๓,๐๐๐ (อบต.) งบโดยประมาณ	๙๓,๐๐๐ (อบต.) งบโดยประมาณ	๙๓,๐๐๐ (อบต.) งบโดยประมาณ	๙๓,๐๐๐ (อบต.) งบโดยประมาณ	๙๓,๐๐๐ (อบต.) งบโดยประมาณ	คกก.ตรวจรับงานจ้างตรวจรับงานโดยไม่มีปัญหาและข้อท้วงติง	ประชาชนได้รับการบริการ สาธารณะที่มีคุณภาพ	กองช่าง
๑๐ ๔	โครงการปรับปรุงถนนลงหินคลุก ม.๑๘ จากนายนิรันทร์ ป้องโหม่ง ถึงบ่อขยะ	เพื่อก่อสร้างถนนคอนกรีตเสริมเหล็ก	กว้าง ๓ เมตร ยาว ๗๘๐ เมตร หนาเฉลี่ย ๐.๑๐ เมตร	๒๐๒,๐๐๐ (อบต.) งบโดยประมาณ	๒๐๒,๐๐๐ (อบต.) งบโดยประมาณ	๒๐๒,๐๐๐ (อบต.) งบโดยประมาณ	๒๐๒,๐๐๐ (อบต.) งบโดยประมาณ	๒๐๒,๐๐๐ (อบต.) งบโดยประมาณ	คกก.ตรวจรับงานจ้างตรวจรับงานโดยไม่มีปัญหาและข้อท้วงติง	ประชาชนได้รับการบริการ สาธารณะที่มีคุณภาพ	กองช่าง
๑๐ ๕	โครงการก่อสร้างท่อเหลี่ยม ม.๑๘ จากนายลำลอง ศรีภักดี	เพื่อก่อสร้างท่อเหลี่ยม	จำนวน ๒ ช่อง กว้าง ๑.๕๐x๑.๕๐ เมตร ผิวจราจร กว้าง ๔ เมตร	๒๕๐,๐๐๐ (อบต.) งบโดยประมาณ	๒๕๐,๐๐๐ (อบต.) งบโดยประมาณ	๒๕๐,๐๐๐ (อบต.) งบโดยประมาณ	๒๕๐,๐๐๐ (อบต.) งบโดยประมาณ	๒๕๐,๐๐๐ (อบต.) งบโดยประมาณ	คกก.ตรวจรับงานจ้างตรวจรับงานโดยไม่มีปัญหาและข้อท้วงติง	ประชาชนได้รับการบริการ สาธารณะที่มีคุณภาพ	กองช่าง

ที่	โครงการ	วัตถุประสงค์	เป้าหมาย (ผลผลิตของ โครงการ)	งบประมาณ					ตัวชี้วัด (KPI)	ผลลัพธ์ที่คาดว่าจะได้รับ	หน่วยงาน รับผิดชอบหลัก
				๒๕๖๖ (บาท)	๒๕๖๗ (บาท)	๒๕๖๘ (บาท)	๒๕๖๙ (บาท)	๒๕๗๐ (บาท)			
๑๐ ๖	โครงการก่อสร้างระเบียบ คอนกรีตเสริมเหล็ก รอบ หนองสาธารณะหนอง ใหญ่	เพื่อก่อสร้างระเบียบ คอนกรีตเสริมเหล็ก	หนองบ่อใหญ่	๑,๐๐๐,๐๐๐ (อบต.) งบโดยประมาณ	๑,๐๐๐,๐๐๐ (อบต.) งบโดยประมาณ	๑,๐๐๐,๐๐๐ (อบต.) งบโดยประมาณ	๑,๐๐๐,๐๐๐ (อบต.) งบโดยประมาณ	๑,๐๐๐,๐๐๐ (อบต.) งบโดยประมาณ	คกก.ตรวจรับ งานจ้างตรวจรับ งานโดยไม่มี ปัญหาและข้อ ท้วงติง	ประชาชน ได้รับการ บริการ สาธารณะที่มี คุณภาพ	กองช่าง
๑๐ ๗	โครงการซ่อมแซมและ ปรับปรุงที่ทำการองค์การ บริหารส่วนตำบลบ่อใหญ่ และหอประชุม	เพื่อปรับปรุงต่อเติม อาคารสำนักงาน	ที่ทำการ อบต.บ่อใหญ่	๓๐๐,๐๐๐ (อบต.) งบโดยประมาณ	๓๐๐,๐๐๐ (อบต.) งบโดยประมาณ	๓๐๐,๐๐๐ (อบต.) งบโดยประมาณ	๓๐๐,๐๐๐ (อบต.) งบโดยประมาณ	๓๐๐,๐๐๐ (อบต.) งบโดยประมาณ	คกก.ตรวจรับ งานจ้างตรวจรับ งานโดยไม่มี ปัญหาและข้อ ท้วงติง	อาคาร สำนักงานได้ มาตรฐาน	กองช่าง
๑๐ ๘	โครงการก่อสร้างถนน คอนกรีตเสริมเหล็ก เชื่อม หมู่บ้าน บ้านบ่อใหญ่- บ้านหนองโน	เพื่อก่อสร้างถนน คอนกรีตเสริมเหล็ก เชื่อมหมู่บ้าน	ตามแบบ อบต.บ่อ ใหญ่กำหนด	๒,๐๐๐,๐๐๐ (อบต.) งบโดยประมาณ	๒,๐๐๐,๐๐๐ (อบต.) งบโดยประมาณ	๒,๐๐๐,๐๐๐ (อบต.) งบโดยประมาณ	๒,๐๐๐,๐๐๐ (อบต.) งบโดยประมาณ	๒,๐๐๐,๐๐๐ (อบต.) งบโดยประมาณ	คกก.ตรวจรับ งานจ้างตรวจรับ งานโดยไม่มี ปัญหาและข้อ ท้วงติง	ประชาชน ได้รับการ บริการ สาธารณะที่มี คุณภาพ	กองช่าง
๑๐ ๙	โครงการก่อสร้างถนน คอนกรีตเสริมเหล็ก เชื่อม หมู่บ้าน บ้านบ่อใหญ่-ดง เค็ง	เพื่อก่อสร้างถนน คอนกรีตเสริมเหล็ก เชื่อมหมู่บ้าน	ตามแบบ อบต.บ่อ ใหญ่กำหนด	๓,๓๐๐,๐๐๐ (อบต.) งบโดยประมาณ	๓,๓๐๐,๐๐๐ (อบต.) งบโดยประมาณ	๓,๓๐๐,๐๐๐ (อบต.) งบโดยประมาณ	๓,๓๐๐,๐๐๐ (อบต.) งบโดยประมาณ	๓,๓๐๐,๐๐๐ (อบต.) งบโดยประมาณ	คกก.ตรวจรับ งานจ้างตรวจรับ งานโดยไม่มี ปัญหาและข้อ ท้วงติง	ประชาชน ได้รับการ บริการ สาธารณะที่มี คุณภาพ	กองช่าง
๑๐ ๐	โครงการก่อสร้างถนน คอนกรีตเสริมเหล็ก เชื่อม หมู่บ้าน บ้านบ่อใหญ่- บ้านเปลือย	เพื่อก่อสร้างถนน คอนกรีตเสริมเหล็ก เชื่อมหมู่บ้าน	ตามแบบ อบต.บ่อ ใหญ่กำหนด	๒,๐๐๐,๐๐๐ (อบต.) งบโดยประมาณ	๒,๐๐๐,๐๐๐ (อบต.) งบโดยประมาณ	๒,๐๐๐,๐๐๐ (อบต.) งบโดยประมาณ	๒,๐๐๐,๐๐๐ (อบต.) งบโดยประมาณ	๒,๐๐๐,๐๐๐ (อบต.) งบโดยประมาณ	คกก.ตรวจรับ งานจ้างตรวจรับ งานโดยไม่มี ปัญหาและข้อ ท้วงติง	ประชาชน ได้รับการ บริการ สาธารณะที่มี คุณภาพ	กองช่าง

ที่	โครงการ	วัตถุประสงค์	เป้าหมาย (ผลผลิตของ โครงการ)	งบประมาณ					ตัวชี้วัด (KPI)	ผลลัพธ์ที่คาด ว่า จะได้รับ	หน่วยงาน รับผิดชอบ หลัก
				๒๕๖๖ (บาท)	๒๕๖๗ (บาท)	๒๕๖๘ (บาท)	๒๕๖๙ (บาท)	๒๕๗๐ (บาท)			
๑๑ ๑	โครงการซ่อมแซม ปรับปรุงและขยาย เขตประปา	เพื่อซ่อมแซมปรับปรุง และขยายเขตประปา	อบต.บ่อใหญ่	๕๐,๐๐๐ (อบต.) งบโดยประมาณ	๕๐,๐๐๐ (อบต.) งบโดยประมาณ	๕๐,๐๐๐ (อบต.) งบโดยประมาณ	๕๐,๐๐๐ (อบต.) งบโดยประมาณ	๕๐,๐๐๐ (อบต.) งบโดยประมาณ	คกก.ตรวจรับ งานจ้างตรวจรับ งานโดยไม่มี ปัญหาและข้อ ท้วงติง	ประชาชน ได้รับการ บริการ สาธารณะที่มี คุณภาพ	กองช่าง
๑๑ ๒	โครงการต่อเติม อาคารห้องประชุม สภา	เพื่อต่อเติมอาคารห้อง ประชุมสภา	หอประชุม เอนกประสงค์ อบต.บ่อใหญ่	๑,๕๐๐,๐๐๐ (อบต.) งบโดยประมาณ	๑,๕๐๐,๐๐๐ (อบต.) งบโดยประมาณ	๑,๕๐๐,๐๐๐ (อบต.) งบโดยประมาณ	๑,๕๐๐,๐๐๐ (อบต.) งบโดยประมาณ	๑,๕๐๐,๐๐๐ (อบต.) งบโดยประมาณ	คกก.ตรวจรับ งานจ้างตรวจรับ งานโดยไม่มี ปัญหาและข้อ ท้วงติง	มีห้องประชุม สภาไว้สำหรับ การประชุม และทำ กิจกรรม	กองช่าง
๑๑ ๓	โครงการบำรุงรักษา หรือซ่อมแซมถนน ฝาย เขื่อน หรือ สิ่งก่อสร้าง	เพื่อบำรุงรักษาหรือ ซ่อมแซมถนน ฝาย เขื่อน หรือสิ่งก่อสร้าง	ตามแบบ อบต. บ่อใหญ่	๑,๕๐๐,๐๐๐ (อบต.) งบโดยประมาณ	๑,๕๐๐,๐๐๐ (อบต.) งบโดยประมาณ	๑,๕๐๐,๐๐๐ (อบต.) งบโดยประมาณ	๑,๕๐๐,๐๐๐ (อบต.) งบโดยประมาณ	๑,๕๐๐,๐๐๐ (อบต.) งบโดยประมาณ	คกก.ตรวจรับ งานจ้างตรวจรับ งานโดยไม่มี ปัญหาและข้อ ท้วงติง	ประชาชน ได้รับการ บริการ สาธารณะที่มี คุณภาพ	กองช่าง
๑๑ ๔	ค่าออกแบบ ค่า ควบคุมงานที่จ่าย ให้แก่ เอกชน นิติ บุคคล หรือ บุคคลภายนอก เพื่อให้ได้มาซึ่ง สิ่งก่อสร้าง	เพื่อจ่ายเป็นค่า ออกแบบ ค่าควบคุม งานที่จ่ายให้แก่ เอกชน นิติบุคคลเพื่อให้ได้มา ซึ่งสิ่งก่อสร้าง	โครงการด้าน โครงสร้าง พื้นฐาน	๕๐,๐๐๐ (อบต.) งบโดยประมาณ	๕๐,๐๐๐ (อบต.) งบโดยประมาณ	๕๐,๐๐๐ (อบต.) งบโดยประมาณ	๕๐,๐๐๐ (อบต.) งบโดยประมาณ	๕๐,๐๐๐ (อบต.) งบโดยประมาณ	โครงสร้าง พื้นฐานได้ มาตรฐาน	มีเงินจ่ายเป็นค่า ออกแบบ ค่า ควบคุมงานที่ จ่ายให้แก่ เอกชน นิติ บุคคล หรือ บุคคลภายนอก	กองช่าง

๑๑ ๕	โครงการเงินชดเชย ค่างานสิ่งก่อสร้าง ตามสัญญาแบบปรับ ราคาได้	เพื่อจ่ายเป็นค่าเงิน ชดเชยค่างาน สิ่งก่อสร้างตามสัญญา แบบปรับราคาได้ ใน งานหรือโครงการที่มี ความจำเป็นต้อง จ่ายเงินเพิ่ม เบิก จ่ายเงินหรือค่างานตาม สัญญาแบบปรับราคา ได้ (ค่า K)	อบต.ปอใหญ่	๕๐,๐๐๐ (อบต.) งบโดยประมาณ	๕๐,๐๐๐ (อบต.) งบโดยประมาณ	๕๐,๐๐๐ (อบต.) งบโดยประมาณ	๕๐,๐๐๐ (อบต.) งบโดยประมาณ	๕๐,๐๐๐ (อบต.) งบโดยประมาณ	คกก.ตรวจรับ งานจ้างตรวจรับ งานโดยไม่มี ปัญหาและข้อ ท้วงติง	ประชาชน ได้รับการ บริการ สาธารณะที่มี คุณภาพ	กองช่าง
---------	--	--	------------	---------------------------------	---------------------------------	---------------------------------	---------------------------------	---------------------------------	--	--	---------

แบบ ผ.๐๒

ที่	โครงการ	วัตถุประสงค์	เป้าหมาย (ผลผลิตของ โครงการ)	งบประมาณ					ตัวชี้วัด (KPI)	ผลลัพธ์ที่คาด ว่า จะได้รับ	หน่วยงาน รับผิดชอบ หลัก
				๒๕๖๖ (บาท)	๒๕๖๗ (บาท)	๒๕๖๘ (บาท)	๒๕๖๙ (บาท)	๒๕๗๐ (บาท)			

--	--	--	--	--	--	--	--	--	--	--	--

แบบ ผ.๐๒

ยุทธศาสตร์จังหวัดมหาสารคาม ที่ ๑ ปรับโครงสร้างการผลิตด้านการเกษตรให้เอื้อต่อการผลิตสินค้าการเกษตรและอาหารคุณภาพ
ยุทธศาสตร์การพัฒนาของ อปท. ในเขตจังหวัดที่ ๓ การพัฒนาโครงสร้างการผลิตและสร้างความมั่นคงทางเศรษฐกิจในท้องถิ่น

๑.ยุทธศาสตร์การพัฒนาด้านโครงสร้างพื้นฐาน

๑.๒ แผนงานเคหะและชุมชน

ที่	โครงการ	วัตถุประสงค์	เป้าหมาย (ผลผลิตของ โครงการ)	งบประมาณ					ตัวชี้วัด (KPI)	ผลลัพธ์ที่คาดหวัง ที่จะได้รับ	หน่วยงาน รับผิดชอบ หลัก
				๒๕๖๖ (บาท)	๒๕๖๗ (บาท)	๒๕๖๘ (บาท)	๒๕๖๙ (บาท)	๒๕๗๐ (บาท)			
๑	อุดหนุนการไฟฟ้า ส่วนภูมิภาค สาขา บรบือ	เพื่อจ่ายอุดหนุนการไฟฟ้าส่วน ภูมิภาค สาขาบรบือ ในการ ขยายเขตไฟฟ้าภายในเขต ตำบลบ่อใหญ่	การไฟฟ้าส่วน ภูมิภาค สาขาบรบือ	๓๕๐,๐๐๐ (อบต.) งบโดยประมาณ	๓๕๐,๐๐๐ (อบต.) งบโดยประมาณ	๓๕๐,๐๐๐ (อบต.) งบโดยประมาณ	๓๕๐,๐๐๐ (อบต.) งบโดยประมาณ	๓๕๐,๐๐๐ (อบต.) งบโดยประมาณ	โครงการบรรลุ วัตถุประสงค์ ทุกประการ	การไฟฟ้าส่วน ภูมิภาค สาขาบรบือ ได้รับการ อุดหนุน	กองช่าง

๒	อุดหนุนการไฟฟ้าส่วนภูมิภาค สาขาบรบือ	เพื่อจ่ายอุดหนุนการไฟฟ้าส่วนภูมิภาค สาขาบรบือ ในการติดตั้งขยายเขตไฟฟ้าสาธารณะแสงสว่าง เช่น สายพาด/สายดับ คอมไฟส่องสว่างภายในเขตตำบลบ่อใหญ่	การไฟฟ้าส่วนภูมิภาค สาขาบรบือ	๑๕๐,๐๐๐ (อบต.) งบโดยประมาณ	๑๕๐,๐๐๐ (อบต.) งบโดยประมาณ	๑๕๐,๐๐๐ (อบต.) งบโดยประมาณ	๑๕๐,๐๐๐ (อบต.) งบโดยประมาณ	๑๕๐,๐๐๐ (อบต.) งบโดยประมาณ	โครงการบรรลุมูลค่าประสงค์ทุกประการ	การไฟฟ้าส่วนภูมิภาค สาขาบรบือ ได้รับการอุดหนุน	กองช่าง
---	--------------------------------------	--	-------------------------------	-------------------------------	-------------------------------	-------------------------------	-------------------------------	-------------------------------	------------------------------------	--	---------

รายละเอียดโครงการพัฒนา
แผนพัฒนาท้องถิ่น (พ.ศ.๒๕๖๖ - ๒๕๗๐)
องค์การบริหารส่วนตำบลบ่อใหญ่

แบบ ผ.๑๒

ยุทธศาสตร์จังหวัดมหาสารคาม ที่ ๔ พัฒนาคุณภาพชีวิตของประชาชน สู่สังคมมีสุข ภายใต้สิ่งแวดล้อมที่ดี
ยุทธศาสตร์การพัฒนาของ อปท.ในเขตจังหวัดที่ ๓ การพัฒนาโครงสร้างการผลิตและสร้างความมั่นคงทางเศรษฐกิจในท้องถิ่น
๒.ยุทธศาสตร์ด้านดูแลรักษาทรัพยากรธรรมชาติและสิ่งแวดล้อม

๒.๑แผนงานสาธารณสุข

ที่	โครงการ	วัตถุประสงค์	เป้าหมาย (ผลผลิตของ โครงการ)	งบประมาณ					ตัวชี้วัด (KPI)	ผลลัพธ์ที่คาดว่าจะได้รับ	หน่วยงาน รับผิดชอบหลัก
				๒๕๖๖ (บาท)	๒๕๖๗ (บาท)	๒๕๖๘ (บาท)	๒๕๖๙ (บาท)	๒๕๗๐ (บาท)			
๑	โครงการกำจัดผักตบชวาและวัชพืชในแหล่งน้ำ	เพื่อความอุดมสมบูรณ์ของแหล่งน้ำลำคลอง	๑ แห่ง/ปี เขตพื้นที่ตำบลบ่อใหญ่	๓๐,๐๐๐ (อบต.) งบโดยประมาณ	๓๐,๐๐๐ (อบต.) งบโดยประมาณ	๓๐,๐๐๐ (อบต.) งบโดยประมาณ	๓๐,๐๐๐ (อบต.) งบโดยประมาณ	๓๐,๐๐๐ (อบต.) งบโดยประมาณ	แหล่งน้ำ ลำคลองสะอาด ร้อยละ ๘๐	มีแหล่งน้ำ สะอาดใน ชุมชน	กอง สาธารณสุขฯ
๒	โครงการรณรงค์ในการทำความสะอาดภายในตำบล	เพื่อให้เกิดความเป็นระเบียบเรียบร้อยสะอาด มีสุขลักษณะ	เขตพื้นที่ตำบลบ่อใหญ่	๕,๐๐๐ (อบต.) งบโดยประมาณ	๕,๐๐๐ (อบต.) งบโดยประมาณ	๕,๐๐๐ (อบต.) งบโดยประมาณ	๕,๐๐๐ (อบต.) งบโดยประมาณ	๕,๐๐๐ (อบต.) งบโดยประมาณ	เกิดความเป็น ระเบียบ เรียบร้อยสะอาด	ชุมชนมีความ สะอาด ถูก สุขลักษณะ	กอง สาธารณสุขฯ
๓	โครงการปรับปรุงภูมิทัศน์หนองบ่อใหญ่	เพื่อให้ทัศนียภาพที่หนองบ่อใหญ่สวยงาม	หนองบ่อใหญ่	๕๐๐,๐๐๐ (อบต.) งบโดยประมาณ	๕๐๐,๐๐๐ (อบต.) งบโดยประมาณ	๑,๐๐๐,๐๐๐ (อบต.) งบโดยประมาณ	๕,๐๐๐,๐๐๐ (อบต.) งบโดยประมาณ	๕,๐๐๐,๐๐๐ (อบต.) งบโดยประมาณ	หนองบ่อใหญ่มี ทัศนียภาพที่ สวยงามมากขึ้น ร้อยละ ๕๐	มีทัศนียภาพที่ สวยงามและมี แหล่งน้ำ สะอาดใน ชุมชน	-กอง สาธารณสุขฯ -กองช่าง

๔	โครงการปรับปรุงภูมิทัศน์พื้นที่สาธารณะ อบต.บ่อใหญ่	เพื่อทัศนียภาพที่สวยงามและมีแหล่งน้ำที่สะอาด	บริเวณ สาธารณะ ประโยชน์	๒๐๐,๐๐๐ (อบต.) งบโดยประมาณ	๒๐๐,๐๐๐ (อบต.) งบโดยประมาณ	๒๐๐,๐๐๐ (อบต.) งบโดยประมาณ	๒๐๐,๐๐๐ (อบต.) งบโดยประมาณ	๒๐๐,๐๐๐ (อบต.) งบโดยประมาณ	บริเวณ สาธารณะ ประโยชน์ในเขต ตำบลบ่อใหญ่ ร้อยละ ๕๐ สวยงาม	มีทัศนียภาพที่ สวยงามและมี แหล่งน้ำ สะอาดใน ชุมชน	-กอง สาธารณสุข -กองช่าง
---	---	--	-------------------------------	----------------------------------	----------------------------------	----------------------------------	----------------------------------	----------------------------------	--	---	-------------------------------

แบบ ผ.๐๒

ที่	โครงการ	วัตถุประสงค์	เป้าหมาย (ผลผลิตของ โครงการ)	งบประมาณ					ตัวชี้วัด (KPI)	ผลลัพธ์ที่คาดว่าจะได้รับ	หน่วยงาน รับผิดชอบ หลัก
				๒๕๖๖ (บาท)	๒๕๖๗ (บาท)	๒๕๖๘ (บาท)	๒๕๖๙ (บาท)	๒๕๗๐ (บาท)			
๕	โครงการหมู่บ้านสะอาด	เพื่อความสะอาด น่าอยู่ และสวยงามของหมู่บ้าน	หมู่ที่ ๑ - หมู่ที่ ๑๘ ตำบลบ่อใหญ่	๑๘๐,๐๐๐ (อบต.) งบโดยประมาณ	๑๘๐,๐๐๐ (อบต.) งบโดยประมาณ	๑๘๐,๐๐๐ (อบต.) งบโดยประมาณ	๑๘๐,๐๐๐ (อบต.) งบโดยประมาณ	๑๘๐,๐๐๐ (อบต.) งบโดยประมาณ	หมู่บ้านในเขต ตำบลบ่อใหญ่ ร้อยละ ๗๐ สะอาดมากขึ้น	หมู่บ้านมีความ สะอาด น่าอยู่ และสวยงาม	-กอง สาธารณสุข
๖	โครงการจัดซื้อภาชนะรองรับขยะในชุมชนและสาธารณะ	เพื่อจัดซื้อถังขยะในเขต อบต.และเกิดความสะอาดในชุมชน	มีถังขยะเพียงพอรองรับขยะในเขตตำบลบ่อใหญ่	๕๐,๐๐๐ (อบต.) งบโดยประมาณ	๕๐,๐๐๐ (อบต.) งบโดยประมาณ	๕๐,๐๐๐ (อบต.) งบโดยประมาณ	๕๐,๐๐๐ (อบต.) งบโดยประมาณ	๕๐,๐๐๐ (อบต.) งบโดยประมาณ	ชุมชนมีความ สะอาดร้อยละ ๗๐	หมู่บ้านมีส่วนร่วมในการ บริหารจัดการ ขยะมูลฝอยและ สิ่งปฏิกูลชุมชน	-กอง สาธารณสุข
๗	โครงการจัดหาสถานที่ก่อสร้างและปรับปรุงบ่อกำจัดขยะ	เพื่อให้เป็นสถานที่ในการก่อสร้างบ่อกำจัดขยะ	๑ แห่ง	๑๐๐,๐๐๐ (อบต.) งบโดยประมาณ	๑๐๐,๐๐๐ (อบต.) งบโดยประมาณ	๑๐๐,๐๐๐ (อบต.) งบโดยประมาณ	๑๐๐,๐๐๐ (อบต.) งบโดยประมาณ	๑๐๐,๐๐๐ (อบต.) งบโดยประมาณ	ปัญหาขยะ ลดลงร้อยละ ๗๐	อบต.มีสถานที่ในการก่อสร้างบ่อ กำจัดขยะ	-กอง สาธารณสุข -กองช่าง
๘	โครงการกำจัดขยะมูลฝอยและสิ่งปฏิกูล	เพื่อพัฒนาองค์ความรู้แก่ประชาชนในการคัดแยก และนำขยะมารีไซเคิล	ประชาชนในเขตพื้นที่ตำบลบ่อใหญ่	๕๐,๐๐๐ (อบต.) งบโดยประมาณ	๕๐,๐๐๐ (อบต.) งบโดยประมาณ	๕๐,๐๐๐ (อบต.) งบโดยประมาณ	๕๐,๐๐๐ (อบต.) งบโดยประมาณ	๕๐,๐๐๐ (อบต.) งบโดยประมาณ	ปัญหาขยะ ลดลงร้อยละ ๗๐	หมู่บ้านมีส่วนร่วมในการคัด แยกและนำขยะ มารีไซเคิล	กอง สาธารณสุข

๙	โครงการจัดหาและซ่อมบำรุงรถบรรทุกขยะ	เพื่อให้มีรถบรรทุกขยะใช้ในการเก็บขยะในหมู่บ้าน	รถบรรทุกเก็บขยะ	๑๐๐,๐๐๐ (อบต.) งบโดยประมาณ	๑๐๐,๐๐๐ (อบต.) งบโดยประมาณ	๑๐๐,๐๐๐ (อบต.) งบโดยประมาณ	๑๐๐,๐๐๐ (อบต.) งบโดยประมาณ	๑๐๐,๐๐๐ (อบต.) งบโดยประมาณ	รถบรรทุกขยะได้มาตรฐาน	มีรถขยะที่ใช้ในการเก็บขยะตามหมู่บ้านอย่างเพียงพอ	-กองสาธารณสุข
๑๐	โครงการจ้างเหมาและบริการ	เพื่อจ้างเหมาแรงงานฝังกลบ/ขุดบ่อกำจัดขยะ/ลอกท่อระบายน้ำและตัดหญ้า	เขตพื้นที่ตำบลบ่อใหญ่	๒๕๐,๐๐๐ (อบต.) งบโดยประมาณ	๒๕๐,๐๐๐ (อบต.) งบโดยประมาณ	๒๕๐,๐๐๐ (อบต.) งบโดยประมาณ	๒๕๐,๐๐๐ (อบต.) งบโดยประมาณ	๒๕๐,๐๐๐ (อบต.) งบโดยประมาณ	ชุมชนมีความสะอาดร้อยละ ๗๐	มีสถานที่ที่สะอาด หมู่บ้านมีความน่าอยู่	กองสาธารณสุข

รายละเอียดโครงการพัฒนา
แผนพัฒนาท้องถิ่น (พ.ศ.๒๕๖๖ - ๒๕๗๐)
องค์การบริหารส่วนตำบลบ่อใหญ่

ยุทธศาสตร์จังหวัดมหาสารคาม ที่ ๒ ส่งเสริมการนำองค์ความรู้ทางภูมิปัญญาเพื่อสร้างมูลค่าเพิ่มให้กับสินค้า บริการ การท่องเที่ยวเชิงประวัติศาสตร์ ศิลปะและวัฒนธรรม และการ

ท่องเที่ยวเชิงสร้างสรรค์

ยุทธศาสตร์การพัฒนาของ อบท.ในเขตจังหวัดที่ ๓ การพัฒนาโครงสร้างการผลิตและสร้างความมั่นคงทางเศรษฐกิจในท้องถิ่น
๓.ยุทธศาสตร์ด้านศาสนา ศิลปวัฒนธรรมและประเพณี

๓.๑ แผนงานการศาสนาวัฒนธรรมและนันทนาการ

ที่	โครงการ	วัตถุประสงค์	เป้าหมาย (ผลผลิตของ โครงการ)	งบประมาณ					ตัวชี้วัด (KPI)	ผลลัพธ์ที่คาดว่าจะได้รับ	หน่วยงาน รับผิดชอบหลัก
				๒๕๖๖ (บาท)	๒๕๖๗ (บาท)	๒๕๖๘ (บาท)	๒๕๖๙ (บาท)	๒๕๗๐ (บาท)			
๑	โครงการพัฒนาคุณภาพชีวิตผู้สูงอายุ ผู้พิการ และรดน้ำขอพร	เพื่ออนุรักษ์และจรรโลงไว้ซึ่งการศาสนาและวัฒนธรรม	จัดกิจกรรม อบรมพัฒนาคุณภาพชีวิตผู้สูงอายุ พร้อมทั้งรดน้ำขอพรผู้สูงอายุ	๔๐,๐๐๐ (อบต.) งบโดยประมาณ	๔๐,๐๐๐ (อบต.) งบโดยประมาณ	๔๐,๐๐๐ (อบต.) งบโดยประมาณ	๔๐,๐๐๐ (อบต.) งบโดยประมาณ	๔๐,๐๐๐ (อบต.) งบโดยประมาณ	โครงการบรรลุวัตถุประสงค์ที่กำหนดไว้ทุกประการ	ผู้สูงอายุ ผู้พิการ มีคุณภาพชีวิตที่ดีขึ้น	กองสวัสดิการฯ
๒	โครงการสนับสนุนกิจกรรมส่งเสริมพุทธศาสนาและประเพณีท้องถิ่น เช่น -วันเข้าพรรษา -วันออกพรรษา -วันวิสาขบูชา ฯลฯ	เพื่อส่งเสริมประเพณีทางศาสนาและวัฒนธรรมท้องถิ่น และวัฒนธรรมระดับชาติ	ประเพณีวัฒนธรรมและวันสำคัญต่างๆ ทางศาสนาและงานรัฐพิธี	๕๐,๐๐๐ (อบต.) งบโดยประมาณ	๕๐,๐๐๐ (อบต.) งบโดยประมาณ	๕๐,๐๐๐ (อบต.) งบโดยประมาณ	๕๐,๐๐๐ (อบต.) งบโดยประมาณ	๕๐,๐๐๐ (อบต.) งบโดยประมาณ	โครงการบรรลุวัตถุประสงค์ที่กำหนดไว้ทุกประการ	จรรโลงไว้ซึ่งการศาสนาและวัฒนธรรม	สำนักปลัด

๓	โครงการจัดงานประเพณี ลอยกระทง	เพื่ออนุรักษ์และ จรรโลงไว้ซึ่ง ประเพณีวัฒนธรรมที่ ดีงามของท้องถิ่น	ประชาชนตำบลบ่อ ใหญ่ ทั้ง ๑๘ หมู่บ้านร่วม เดินขบวน ชม กิจกรรมงานลอย กระทง	๓๐๐,๐๐๐ (อบต.) งบโดยประมาณ	๓๐๐,๐๐๐ (อบต.) งบโดยประมาณ	๒๐๐,๐๐๐ (อบต.) งบโดยประมาณ	๒๐๐,๐๐๐ (อบต.) งบโดยประมาณ	๒๐๐,๐๐๐ (อบต.) งบโดยประมาณ	โครงการบรรลุ วัตถุประสงค์ที่ กำหนดไว้ทุก ประการ	จรรโลงไว้ซึ่ง ประเพณี วัฒนธรรมที่ดี งามของ ท้องถิ่น	กอง การศึกษา
---	----------------------------------	---	---	----------------------------------	----------------------------------	----------------------------------	----------------------------------	----------------------------------	--	---	-----------------

แบบ ผ.๐๒

ที่	โครงการ	วัตถุประสงค์	เป้าหมาย (ผลผลิตของ โครงการ)	งบประมาณ					ตัวชี้วัด (KPI)	ผลลัพธ์ที่คาดว่าจะ ได้รับ	หน่วยงาน รับผิดชอบ หลัก
				๒๕๖๖ (บาท)	๒๕๖๗ (บาท)	๒๕๖๘ (บาท)	๒๕๖๙ (บาท)	๒๕๗๐ (บาท)			
๔	โครงการวัดประชารัฐ สร้างสุข	เพื่อส่งเสริมการสร้าง คุณธรรม จริยธรรม แก่ประชาชนในเขต ตำบลบ่อใหญ่	เพื่อสร้างสามัคคี สมานฉันท์แก่คน ในสังคม	-	-	-	๑๐,๐๐๐ (อบต.) งบโดยประมาณ	๑๐,๐๐๐ (อบต.) งบโดยประมาณ	โครงการบรรลุ วัตถุประสงค์ที่ กำหนดไว้ทุก ประการ	ประชาชนมี คุณธรรม จริยธรรมและ เข้าใจในหลักคำ สอนทาง พระพุทธศาสนา	กอง การศึกษา
๕	อุดหนุนองค์กร ประชาชน ในการ ดำเนินงานโครงการ ประเพณีท้องถิ่น ได้แก่ ประเพณีบุญบั้งไฟ และ ประเพณีลอยกระทง	เพื่ออนุรักษ์และ จรรโลงไว้ซึ่ง ประเพณีวัฒนธรรมที่ ดีงามของท้องถิ่น	ประชาชนตำบลบ่อ ใหญ่ ทั้ง ๑๘ หมู่บ้านร่วม เดินขบวน อนุรักษ์ ประเพณีท้องถิ่น	๔๒๕,๐๐๐ (อบต.) งบโดยประมาณ	๔๕๐,๐๐๐ (อบต.) งบโดยประมาณ	๔๕๐,๐๐๐ (อบต.) งบโดยประมาณ	๔๕๐,๐๐๐ (อบต.) งบโดยประมาณ	๔๕๐,๐๐๐ (อบต.) งบโดยประมาณ	ประชาชนตำบล บ่อใหญ่ ทั้ง ๑๘ หมู่บ้าน เข้าร่วม โครงการ	จรรโลงไว้ซึ่ง ประเพณี วัฒนธรรมที่ดี งามของท้องถิ่น	กอง การศึกษา
๖	โครงการอุดหนุนที่ทำ การปกครอง อำเภอบรบือ	เพื่อสนับสนุน งบประมาณให้ที่ทำการ ปกครองอำเภอบรบือ สำหรับจัดงานวัน สำคัญของชาติและ งานราชพิธี/รัฐพิธี	ลูกจ้าง/พนักงาน ราชการ/ ข้าราชการเข้าร่วม วันสำคัญของชาติ และงานราชพิธี/รัฐ พิธี	๑๐,๐๐๐ (อบต.) งบโดยประมาณ	๑๐,๐๐๐ (อบต.) งบโดยประมาณ	๑๐,๐๐๐ (อบต.) งบโดยประมาณ	๑๐,๐๐๐ (อบต.) งบโดยประมาณ	๑๐,๐๐๐ (อบต.) งบโดยประมาณ	โครงการบรรลุ วัตถุประสงค์ที่ กำหนดไว้ทุก ประการ	จรรโลงไว้ซึ่งการ ศาสนาและ วัฒนธรรมวัน สำคัญของชาติ และงานราชพิธี/ รัฐพิธี	สำนักปลัด

๗	โครงการอุดหนุน ประเพณีท้องถิ่นงาน มันแกวเงินล้านและ ของดี อำเภอบรบือ	เพื่ออุดหนุนให้ที่ทำการ ปกครองอำเภอบรบือ สำหรับจัดงาน ประเพณีท้องถิ่นมัน แกวเงินล้านและของดี อำเภอบรบือ	ประชาชน อำเภอบรบือ ราชการ/ ข้าราชการเข้าร่วม ประเพณีมันแกว เงินล้านและของดี อำเภอบรบือ	๔๐,๐๐๐ (อบต.) งบโดยประมาณ	๔๐,๐๐๐ (อบต.) งบโดยประมาณ	๔๐,๐๐๐ (อบต.) งบโดยประมาณ	๔๐,๐๐๐ (อบต.) งบโดยประมาณ	๔๐,๐๐๐ (อบต.) งบโดยประมาณ	โครงการบรรลุมรดก วัตถุประสงค์ที่ กำหนดไว้ทุก ประการ	จรรโลงไว้ซึ่ง วัฒนธรรมและ ประเพณีที่ดีของ อำเภอบรบือ	กอง การศึกษา
---	---	--	--	---------------------------------	---------------------------------	---------------------------------	---------------------------------	---------------------------------	--	---	-----------------

รายละเอียดโครงการพัฒนา
แผนพัฒนาท้องถิ่น (พ.ศ.๒๕๖๖ - ๒๕๗๐)
องค์การบริหารส่วนตำบลบ่อใหญ่

ยุทธศาสตร์จังหวัดมหาสารคาม ที่ ๔ พัฒนาคุณภาพชีวิตของประชาชน สู้สังคมมีสุข ภายใต้สิ่งแวดล้อมที่ดี
ยุทธศาสตร์การพัฒนาของ อปท.ในเขตจังหวัดที่ ๒ การสร้างความเข้มแข็งของสังคมและชุมชนในท้องถิ่น
๔.ยุทธศาสตร์ด้านการศึกษา พัฒนาคุณภาพชีวิต เศรษฐกิจ และสร้างความเข้มแข็งของท้องถิ่น

๔.๑ แผนงานการศึกษา , แผนงานสร้างความเข้มแข็งของชุมชน

ที่	โครงการ	วัตถุประสงค์	เป้าหมาย (ผลผลิตของ โครงการ)	งบประมาณ					ตัวชี้วัด (KPI)	ผลลัพธ์ที่คาดว่าจะได้รับ	หน่วยงาน รับผิดชอบหลัก
				๒๕๖๖ (บาท)	๒๕๖๗ (บาท)	๒๕๖๘ (บาท)	๒๕๖๙ (บาท)	๒๕๗๐ (บาท)			
๑	โครงการสนับสนุนค่าใช้จ่ายการบริหารสถานศึกษา	เพื่อส่งเสริมพัฒนาการของเด็กเล็กและโรงเรียนในเขตพื้นที่	ศพด. ทั้ง ๒ แห่ง	๑,๓๙๕,๗๐๐ (อบต.) งบโดยประมาณ	๑,๔๐๐,๐๐๐ (อบต.) งบโดยประมาณ	๑,๔๐๐,๐๐๐ (อบต.) งบโดยประมาณ	๑,๔๐๐,๐๐๐ (อบต.) งบโดยประมาณ	๑,๔๐๐,๐๐๐ (อบต.) งบโดยประมาณ	ร้อยละ ๑๐๐ ของนักเรียนตามเป้าหมายได้รับการส่งเสริมพัฒนาการด้านต่างๆ	เด็กนักเรียนมีพัฒนาการด้านต่างๆที่ดี	-กองการศึกษา -ศพด.
๒	โครงการอุดหนุนอาหารกลางวันโรงเรียน (สังกัด สพฐ)	เพื่อตอบสนองนโยบายของรัฐบาลเพื่อลดค่าใช้จ่ายของผู้ปกครองส่งเสริมโภชนาการที่ดีแก่เด็กนักเรียน	โรงเรียนในสังกัด สพฐ. ทั้ง ๕ แห่ง	๔,๐๕๐,๐๐๐ (อบต.) งบโดยประมาณ	๔,๐๕๐,๐๐๐ (อบต.) งบโดยประมาณ	๔,๐๕๐,๐๐๐ (อบต.) งบโดยประมาณ	๔,๐๕๐,๐๐๐ (อบต.) งบโดยประมาณ	๔,๐๕๐,๐๐๐ (อบต.) งบโดยประมาณ	ร้อยละ ๑๐๐ ของนักเรียนเป้าหมายได้รับการประทานอาหารกลางวันที่มีคุณภาพ	เด็กนักเรียนมีโภชนาการที่ดี	-กองการศึกษา -โรงเรียน -สพฐ.
๓	โครงการวัสดุงานบ้านงานครัว อาหารเสริม (นม) แก่โรงเรียน (สพฐ) และศูนย์พัฒนาเด็กเล็ก	เพื่อส่งเสริมพัฒนาการของเด็กเล็กและโรงเรียนในเขตพื้นที่	ศพด.ในเขตพื้นที่และโรงเรียน (สพฐ) ในเขตพื้นที่	๑,๘๐๐,๐๐๐ (อบต.) งบโดยประมาณ	๑,๘๐๐,๐๐๐ (อบต.) งบโดยประมาณ	๑,๘๐๐,๐๐๐ (อบต.) งบโดยประมาณ	๑,๘๐๐,๐๐๐ (อบต.) งบโดยประมาณ	๑,๘๐๐,๐๐๐ (อบต.) งบโดยประมาณ	ร้อยละ ๑๐๐ ของนักเรียนได้รับอาหารเสริม (นม)	มีอาหารเสริม (นม) แก่เด็กนักเรียนอย่างเพียงพอ	-กองการศึกษา

ที่	โครงการ	วัตถุประสงค์	เป้าหมาย (ผลผลิตของ โครงการ)	งบประมาณ					ตัวชี้วัด (KPI)	ผลลัพธ์ที่คาดหวัง ว่าจะได้รับ	หน่วยงาน รับผิดชอบหลัก
				๒๕๖๖ (บาท)	๒๕๖๗ (บาท)	๒๕๖๘ (บาท)	๒๕๖๙ (บาท)	๒๕๗๐ (บาท)			
๔	โครงการซ่อมแซม ศูนย์พัฒนาเด็กเล็ก และต่อเติมห้องเรียน ศูนย์พัฒนาเด็กเล็ก	เพื่อให้มีศูนย์พัฒนา เด็กเล็กมีห้องเรียน ที่เพียงพอและได้ มาตรฐาน	ศพด. ในพื้นที่	-	-	๒๐๐,๐๐๐ (อบต.) งบโดยประมาณ	๒๐๐,๐๐๐ (อบต.) งบโดยประมาณ	๒๐๐,๐๐๐ (อบต.) งบโดยประมาณ	ร้อยละ ๑๐๐ ของนักเรียนมี ห้องเรียนที่ใช้ สำหรับการ เรียนรู้	มีศูนย์พัฒนา เด็กเล็กที่ได้ มาตรฐาน	-กอง การศึกษา -กองช่าง
๕	โครงการส่งเสริม พัฒนาคุณภาพชีวิต เด็กและเยาวชน ตำบลบ่อใหญ่	เพื่อให้เยาวชนรู้จัก ส่งเสริม สร้างสรรค์ กิจกรรมของกลุ่ม เยาวชน	เยาวชนในเขต พื้นที่ตำบลบ่อ ใหญ่	๒๐,๐๐๐ (อบต.) งบโดยประมาณ	๒๐,๐๐๐ (อบต.) งบโดยประมาณ	๒๐,๐๐๐ (อบต.) งบโดยประมาณ	๒๐,๐๐๐ (อบต.) งบโดยประมาณ	๒๐,๐๐๐ (อบต.) งบโดยประมาณ	เยาวชนได้รับ โอกาสและการ พัฒนาให้มี ทักษะ ความสามารถ	เยาวชนได้รับ โอกาสและการ พัฒนาให้มี ทักษะ ความสามารถ ตามมาตรฐาน	กอง สวัสดิการฯ
๖	โครงการปรับปรุง ภูมิทัศน์ศูนย์พัฒนา เด็กเล็ก	เพื่อปรับปรุงภูมิ ทัศน์ศูนย์พัฒนาเด็ก เล็ก	ศพด. ในพื้นที่	-	-	-	๒๐๐,๐๐๐ (อบต.) งบโดยประมาณ	๒๐๐,๐๐๐ (อบต.) งบโดยประมาณ	ภูมิทัศน์บริเวณ รอบ ศพด. สวยงามได้ มาตรฐาน	มีศูนย์พัฒนา เด็กเล็กที่ สวยงามได้ มาตรฐาน	-กอง การศึกษา -กองช่าง
๗	โครงการรื้อถอน อาคารเรียน (หลัง เก่า) ศูนย์พัฒนาเด็ก เล็กบ้านดงเค็ง	เพื่อรื้อถอนอาคาร เรียน (หลังเก่า) ศูนย์พัฒนาเด็กเล็ก บ้านดงเค็ง	ศพด. บ้านดงเค็ง	๑๐๐,๐๐๐ (อบต.) งบโดยประมาณ	-	-	-	-	รื้อถอนอาคาร เรียน (หลังเก่า)	ศพด.บ้านดง เค็งมีพื้นที่ เพียงพอและได้ มาตรฐาน	-กอง การศึกษา -กองช่าง
๘	โครงการจ้างนักเรียน นักศึกษา	เพื่อจ้างนักเรียน นักศึกษาในช่วง หยุดภาคเรียน	นักเรียนนักศึกษา ในเขตพื้นที่	-	-	-	๑๐,๐๐๐ (อบต.) งบโดยประมาณ	๑๐,๐๐๐ (อบต.) งบโดยประมาณ	นักเรียน นักศึกษาอย่าง น้อย ๑ คนช่วง หยุดภาคเรียน	นักเรียน นักศึกษาได้ใช้ เวลาว่างให้เกิด ประโยชน์ และ มีรายได้	-กอง สวัสดิการฯ

๔.ยุทธศาสตร์ด้านการศึกษา พัฒนาคุณภาพชีวิต เศรษฐกิจ และสร้างความเข้มแข็งของท้องถิ่น

๔.๒ แผนงานสังคมสงเคราะห์ , แผนงานสร้างความเข้มแข็งของชุมชน , แผนงานงบกลาง

ที่	โครงการ	วัตถุประสงค์	เป้าหมาย (ผลผลิตของ โครงการ)	งบประมาณ					ตัวชี้วัด (KPI)	ผลลัพธ์ที่คาดว่าจะได้รับ	หน่วยงาน รับผิดชอบหลัก
				๒๕๖๖ (บาท)	๒๕๖๗ (บาท)	๒๕๖๘ (บาท)	๒๕๖๙ (บาท)	๒๕๗๐ (บาท)			
๑	โครงการมอบเบี้ยยังชีพผู้สูงอายุ	เพื่อจ่ายเป็นค่าเบี้ยยังชีพผู้สูงอายุและเพื่อให้ผู้สูงอายุมีความเป็นอยู่ที่ดี	ผู้สูงอายุในเขตตำบลบ่อใหญ่	๑๘,๓๙๐,๐๐๐ (อบต.) งบโดยประมาณ	๑๘,๕๐๐,๐๐๐ (อบต.) งบโดยประมาณ	๑๘,๕๐๐,๐๐๐ (อบต.) งบโดยประมาณ	๑๘,๕๐๐,๐๐๐ (อบต.) งบโดยประมาณ	๑๘,๕๐๐,๐๐๐ (อบต.) งบโดยประมาณ	ร้อยละ ๑๐๐ ของผู้สูงอายุได้รับความช่วยเหลือ	มีเงินจ่ายเป็นค่าเบี้ยยังชีพผู้สูงอายุ	กองสวัสดิการฯ
๒	โครงการมอบเบี้ยยังชีพผู้พิการ	เพื่อจ่ายเป็นค่าเบี้ยยังชีพผู้พิการและเพื่อให้ผู้พิการมีความเป็นอยู่ที่ดี	ผู้พิการในเขตตำบลบ่อใหญ่	๓,๒๑๓,๖๐๐ (อบต.) งบโดยประมาณ	๓,๕๐๐,๐๐๐ (อบต.) งบโดยประมาณ	๓,๕๐๐,๐๐๐ (อบต.) งบโดยประมาณ	๓,๕๐๐,๐๐๐ (อบต.) งบโดยประมาณ	๓,๕๐๐,๐๐๐ (อบต.) งบโดยประมาณ	ร้อยละ ๑๐๐ ของผู้พิการได้รับความช่วยเหลือ	มีเงินจ่ายเป็นค่าเบี้ยยังชีพผู้พิการ	กองสวัสดิการฯ
๓	โครงการมอบเบี้ยยังชีพผู้ป่วยเอดส์	เพื่อจ่ายเป็นค่าเบี้ยยังชีพผู้ป่วยเอดส์และเพื่อให้ผู้ป่วยเอดส์มีความเป็นอยู่ที่ดีขึ้น	ผู้ป่วยเอดส์ในเขตตำบลบ่อใหญ่	๙๐,๐๐๐ (อบต.) งบโดยประมาณ	๙๐,๐๐๐ (อบต.) งบโดยประมาณ	๙๐,๐๐๐ (อบต.) งบโดยประมาณ	๙๐,๐๐๐ (อบต.) งบโดยประมาณ	๙๐,๐๐๐ (อบต.) งบโดยประมาณ	ร้อยละ ๑๐๐ ของผู้ป่วยเอดส์ได้รับความช่วยเหลือ	มีเงินจ่ายเป็นค่าเบี้ยยังชีพผู้ป่วยเอดส์	กองสวัสดิการฯ
๔	โครงการสงเคราะห์ผู้ด้อยโอกาสและผู้ยากไร้	เพื่อให้ความช่วยเหลือผู้ยากจนยากไร้ ผู้ด้อยโอกาสในเขตตำบลบ่อใหญ่	ประชาชนในเขตพื้นที่ตำบลบ่อใหญ่	๑๐๐,๐๐๐ (อบต.) งบโดยประมาณ	๑๐๐,๐๐๐ (อบต.) งบโดยประมาณ	๑๐๐,๐๐๐ (อบต.) งบโดยประมาณ	๑๐๐,๐๐๐ (อบต.) งบโดยประมาณ	๑๐๐,๐๐๐ (อบต.) งบโดยประมาณ	ประชาชนได้รับความช่วยเหลือตามกฎหมาย	ประชาชนได้รับความช่วยเหลือ	กองสวัสดิการฯ

๕	โครงการฝึกอบรมส่งเสริมการประกอบอาชีพพระยะสัน (หลักสูตรการทำสลัดโรล แชนวิชสด ก๋วยเตี๋ยวลุยสวน พร้อมสูตรการทำน้ำจิ้ม)	เพื่อให้ความรู้ ความเข้าใจส่งเสริมการประกอบอาชีพและฝึกอบรวมอาชีพพระยะสัน	๑ ครั้ง / ปี ประชาชนในเขตตำบลบ่อใหญ่	๒๐,๐๐๐ (อบต.) งบโดยประมาณ	๒๐,๐๐๐ (อบต.) งบโดยประมาณ	๒๐,๐๐๐ (อบต.) งบโดยประมาณ	๒๐,๐๐๐ (อบต.) งบโดยประมาณ	๒๐,๐๐๐ (อบต.) งบโดยประมาณ	ประชาชนร้อยละ ๓๐ เข้าร่วมโครงการ	ประชาชนมีความรู้ ความเข้าใจเกี่ยวกับการฝึกอบรมอาชีพ	กองสวัสดิการฯ
---	---	--	---	------------------------------	------------------------------	------------------------------	------------------------------	------------------------------	----------------------------------	---	---------------

แบบ ผ.๐๒

ที่	โครงการ	วัตถุประสงค์	เป้าหมาย (ผลผลิตของโครงการ)	งบประมาณ					ตัวชี้วัด (KPI)	ผลลัพธ์ที่คาดว่าจะได้รับ	หน่วยงานรับผิดชอบหลัก
				๒๕๖๖ (บาท)	๒๕๖๗ (บาท)	๒๕๖๘ (บาท)	๒๕๖๙ (บาท)	๒๕๗๐ (บาท)			
๖	โครงการส่งเสริมสนับสนุนงานเศรษฐกิจทศวรรษใหม่ โดยมีอำเภอบรบือ	เพื่อส่งเสริมสนับสนุนงานเศรษฐกิจทศวรรษใหม่ โดยมีการจำหน่ายสินค้าออกร้านในวันปีใหม่	๑ ครั้ง / ปี ประชาชนตำบลบ่อใหญ่	๔๐,๐๐๐ (อบต.) งบโดยประมาณ	๔๐,๐๐๐ (อบต.) งบโดยประมาณ	๔๐,๐๐๐ (อบต.) งบโดยประมาณ	๔๐,๐๐๐ (อบต.) งบโดยประมาณ	๔๐,๐๐๐ (อบต.) งบโดยประมาณ	ประชาชนมีรายได้เพิ่มขึ้นร้อยละ ๕	ประชาชนและพนักงาน อบต. มีรายได้จากการจำหน่ายสินค้าในงาน	กองสวัสดิการฯ
๗	โครงการสงเคราะห์ราษฎรผู้ประสบภัย	เพื่อให้ความช่วยเหลือผู้ประสบภัย ในเขตตำบลบ่อใหญ่	ประชาชนในเขตตำบลบ่อใหญ่	๑๐,๐๐๐ (อบต.) งบโดยประมาณ	๑๐,๐๐๐ (อบต.) งบโดยประมาณ	๑๐,๐๐๐ (อบต.) งบโดยประมาณ	๑๐,๐๐๐ (อบต.) งบโดยประมาณ	๑๐,๐๐๐ (อบต.) งบโดยประมาณ	ประชาชนได้รับความช่วยเหลือ	ประชาชนในเขตตำบลบ่อใหญ่ได้รับความช่วยเหลือ	กองสวัสดิการฯ
๘	โครงการช่วยเหลือส่งเสริมและพัฒนาคุณภาพชีวิตผู้พิการ ผู้สูงอายุ ผู้มีรายได้น้อย คนไร้ที่พึ่งและ ผู้ด้อยโอกาส	เพื่อให้คนชรา คนพิการ ผู้ด้อยโอกาสและผู้ไร้ที่พึ่งมีคุณภาพชีวิตที่ดีขึ้น	ประชาชนในเขตตำบลบ่อใหญ่	๒๐,๐๐๐ (อบต.) งบโดยประมาณ	๒๐,๐๐๐ (อบต.) งบโดยประมาณ	๒๐,๐๐๐ (อบต.) งบโดยประมาณ	๒๐,๐๐๐ (อบต.) งบโดยประมาณ	๒๐,๐๐๐ (อบต.) งบโดยประมาณ	ร้อยละ ๗๐ ของคนชรา คนพิการ ผู้ด้อยโอกาสและผู้ไร้ที่พึ่ง และผู้ไร้ที่พึ่งได้รับความช่วยเหลือ	คนชรา คนพิการ ผู้ด้อยโอกาสและผู้ไร้ที่พึ่งมีคุณภาพชีวิตที่ดีขึ้น	กองสวัสดิการฯ

๙	โครงการฝึกอบรมส่งเสริมอาชีพให้แก่กลุ่มแม่บ้านและกลุ่มสตรีตำบลบ่อใหญ่	เพื่อให้กลุ่มสตรีตำบลบ่อใหญ่ มีความรู้ความเข้าใจ มีอาชีพ มีคุณภาพชีวิตที่ดีขึ้น	กลุ่มสตรีตำบลบ่อใหญ่	๒๐,๐๐๐ (อบต.) งบโดยประมาณ	๒๐,๐๐๐ (อบต.) งบโดยประมาณ	๒๐,๐๐๐ (อบต.) งบโดยประมาณ	๒๐,๐๐๐ (อบต.) งบโดยประมาณ	๒๐,๐๐๐ (อบต.) งบโดยประมาณ	ประชาชนมีรายได้เพิ่มขึ้น ร้อยละ ๕	กลุ่มสตรี มีอาชีพ มีคุณภาพชีวิตที่ดีขึ้น	กองสวัสดิการฯ
---	--	---	----------------------	------------------------------	------------------------------	------------------------------	------------------------------	------------------------------	-----------------------------------	--	---------------

๔.ยุทธศาสตร์ด้านการศึกษา พัฒนาคุณภาพชีวิต เศรษฐกิจ และสร้างความเข้มแข็งของท้องถิ่น

๔.๓ แผนงานสาธารณสุข

ที่	โครงการ	วัตถุประสงค์	เป้าหมาย (ผลผลิตของ โครงการ)	งบประมาณ					ตัวชี้วัด (KPI)	ผลลัพธ์ที่คาดว่าจะได้รับ	หน่วยงาน รับผิดชอบ หลัก
				๒๕๖๖ (บาท)	๒๕๖๗ (บาท)	๒๕๖๘ (บาท)	๒๕๖๙ (บาท)	๒๕๗๐ (บาท)			
๑	โครงการป้องกันและควบคุมโรคพิษสุนัขบ้า	เพื่อจัดหาเวชภัณฑ์ควบคุมและป้องกันโรคพิษสุนัขบ้า จัดบริการฉีดวัคซีนให้สุนัขและแมว	๑ ครั้ง / ปี ในเขตพื้นที่ตำบลบ่อใหญ่	๖๐,๐๐๐ (อบต.) งบโดยประมาณ	๖๐,๐๐๐ (อบต.) งบโดยประมาณ	๖๐,๐๐๐ (อบต.) งบโดยประมาณ	๖๐,๐๐๐ (อบต.) งบโดยประมาณ	๖๐,๐๐๐ (อบต.) งบโดยประมาณ	สัตว์ในเขตตำบลบ่อใหญ่ ร้อยละ ๗๐ ถูกควบคุมมิให้เกิดโรค	ได้รับการบริการควบคุมป้องกันโรคพิษสุนัขบ้าในสุนัขและแมว	กองสาธารณสุขฯ
๒	โครงการสมทบกองทุนหลักประกันสุขภาพ	เพื่อสมทบกองทุนหลักประกันสุขภาพ	ประชาชนในเขตพื้นที่ตำบลบ่อใหญ่	๓๐๐,๐๐๐ (อบต.) งบโดยประมาณ	๓๐๐,๐๐๐ (อบต.) งบโดยประมาณ	๓๐๐,๐๐๐ (อบต.) งบโดยประมาณ	๓๐๐,๐๐๐ (อบต.) งบโดยประมาณ	๓๐๐,๐๐๐ (อบต.) งบโดยประมาณ	สมทบกองทุนหลักประกันสุขภาพ ร้อยละ ๑๐๐	สมทบกองทุนหลักประกันสุขภาพ	-กองสาธารณสุขฯ -กองทุนหลักประกันสุขภาพฯ
๓	โครงการจัดหาวัสดุวิทยาศาสตร์หรือการแพทย์	เพื่อจ่ายเป็นค่าจัดหาวัสดุวิทยาศาสตร์หรือการแพทย์	ตลอดปี	๑๑๐,๐๐๐ (อบต.) งบโดยประมาณ	๑๑๐,๐๐๐ (อบต.) งบโดยประมาณ	๑๑๐,๐๐๐ (อบต.) งบโดยประมาณ	๑๑๐,๐๐๐ (อบต.) งบโดยประมาณ	๑๑๐,๐๐๐ (อบต.) งบโดยประมาณ	อบต. มีประสิทธิภาพในการปฏิบัติงานสูง ร้อยละ ๖๐ ขึ้นไป	มีวัสดุวิทยาศาสตร์หรือการแพทย์ที่เพียงพอ	กองสาธารณสุขฯ
๔	โครงการสัตว์ปลอดโรคคนปลอดภัย จากโรคพิษสุนัขบ้า	เพื่อจ่ายเป็นค่าใช้จ่ายในโครงการสัตว์ปลอดโรค คนปลอดภัย จากโรคพิษสุนัขบ้า	จำนวนสุนัข แมวในแต่ละปี	๕๐,๐๐๐ (อบต.) งบโดยประมาณ	๕๐,๐๐๐ (อบต.) งบโดยประมาณ	๑๐๐,๐๐๐ (อบต.) งบโดยประมาณ	๑๐๐,๐๐๐ (อบต.) งบโดยประมาณ	๑๐๐,๐๐๐ (อบต.) งบโดยประมาณ	โครงการบรรลุวัตถุประสงค์ทุกประการ	ได้รับการบริการควบคุมป้องกันโรคพิษสุนัขบ้าในสุนัขและแมว	กองสาธารณสุขฯ

ที่	โครงการ	วัตถุประสงค์	เป้าหมาย (ผลผลิตของ โครงการ)	งบประมาณ					ตัวชี้วัด (KPI)	ผลลัพธ์ที่คาดว่าจะได้รับ	หน่วยงาน รับผิดชอบ หลัก
				๒๕๖๖ (บาท)	๒๕๖๗ (บาท)	๒๕๖๘ (บาท)	๒๕๖๙ (บาท)	๒๕๗๐ (บาท)			
๕	โครงการสำรวจข้อมูลจำนวนสัตว์ และขึ้นทะเบียนสัตว์ตามโครงการสัตว์ปลอดโรค คนปลอดภัย จากโรคพิษสุนัขบ้า	เพื่อจ่ายเป็นค่าใช้จ่ายในโครงการสัตว์ปลอดโรค คนปลอดภัย จากโรคพิษสุนัขบ้า	จำนวนสุนัข แมว ในแต่ละปี	๖,๐๐๐ (อบต.) งบโดยประมาณ	๖,๐๐๐ (อบต.) งบโดยประมาณ	๖,๐๐๐ (อบต.) งบโดยประมาณ	๖,๐๐๐ (อบต.) งบโดยประมาณ	๖,๐๐๐ (อบต.) งบโดยประมาณ	ประชาชนนำสัตว์มาขึ้นทะเบียนตามโครงการ ร้อยละ ๗๐	ได้รับการบริการควบคุมป้องกันโรคพิษสุนัขบ้าในสุนัขและแมว	กองสาธารณสุขฯ
๖	อุดหนุนสำหรับการดำเนินงานตามแนวทางโครงการพระราชดำริด้านสาธารณสุข	เพื่อจ่ายเป็นเงินอุดหนุนคณะกรรมการหมู่บ้าน	หมู่บ้านละ ๒๐,๐๐๐ บาท จำนวน ๑๘ หมู่บ้าน	๓๖๐,๐๐๐ (อบต.) งบโดยประมาณ	๓๖๐,๐๐๐ (อบต.) งบโดยประมาณ	๓๖๐,๐๐๐ (อบต.) งบโดยประมาณ	๓๖๐,๐๐๐ (อบต.) งบโดยประมาณ	๓๖๐,๐๐๐ (อบต.) งบโดยประมาณ	ร้อยละ ๑๐๐ ทั้ง ๑๘ หมู่บ้าน ได้รับเงินอุดหนุนดำเนินงานตามแนวทางโครงการพระราชดำริด้านสาธารณสุข	ทั้ง ๑๘ หมู่บ้าน ได้ดำเนินงานตามแนวทางโครงการพระราชดำริด้านสาธารณสุข	กองสาธารณสุขฯ
๗	โครงการอบรมอาสาสมัครบริบาลท้องถิ่นเพื่อดูแลผู้สูงอายุที่มีภาวะพึ่งพิง	เพื่อจ่ายเป็นค่าตอบแทนของอาสาสมัครบริบาลท้องถิ่น จำนวน ๒ คน เดือนละ ๕,๐๐๐ บาท/คน จำนวน ๑๒ เดือน	อาสาสมัครบริบาลท้องถิ่น จำนวน ๒ คนเพื่อดูแลผู้สูงอายุที่มีภาวะพึ่งพิง	๑๓๐,๐๐๐ (อบต.) งบโดยประมาณ	๑๓๐,๐๐๐ (อบต.) งบโดยประมาณ	๑๓๐,๐๐๐ (อบต.) งบโดยประมาณ	๑๓๐,๐๐๐ (อบต.) งบโดยประมาณ	๑๓๐,๐๐๐ (อบต.) งบโดยประมาณ	มีจำนวนอาสาสมัครบริบาลท้องถิ่นแต่ละแห่ง ๒ คนขึ้นไป	ผู้สูงอายุที่มีภาวะพึ่งพิงได้รับการบริบาล	กองสาธารณสุขฯ
๘	โครงการป้องกันและควบคุมโรคติดต่อ	เพื่อสอดคล้องกับการแก้ไขปัญหาสถานการณ์ในปัจจุบันและเป็นการควบคุมโรคติดต่อที่อาจเกิดขึ้นได้ทุกสถานการณ์	ประชาชนในเขตพื้นที่ อบต.ป่อใหญ่	๕๐,๐๐๐ (อบต.) งบโดยประมาณ	๕๐,๐๐๐ (อบต.) งบโดยประมาณ	๕๐,๐๐๐ (อบต.) งบโดยประมาณ	๕๐,๐๐๐ (อบต.) งบโดยประมาณ	๕๐,๐๐๐ (อบต.) งบโดยประมาณ	ควบคุมการแพร่ระบาดของโรคได้ ร้อยละ ๘๐	ควบคุมการแพร่ระบาดของโรคได้อย่างเร่งด่วน	กองสาธารณสุขฯ

๔.ยุทธศาสตร์ด้านการศึกษา พัฒนาคุณภาพชีวิต เศรษฐกิจ และสร้างความเข้มแข็งของท้องถิ่น

๔.๔ แผนงานศาสนาวัฒนธรรมและนันทนาการ

ที่	โครงการ	วัตถุประสงค์	เป้าหมาย (ผลผลิตของ โครงการ)	งบประมาณ					ตัวชี้วัด (KPI)	ผลลัพธ์ที่คาดว่าจะได้รับ	หน่วยงาน รับผิดชอบ หลัก
				๒๕๖๖ (บาท)	๒๕๖๗ (บาท)	๒๕๖๘ (บาท)	๒๕๖๙ (บาท)	๒๕๗๐ (บาท)			
๑	โครงการแข่งขันกีฬาบ่อใหญ่เกมส์ ครั้งที่ ๒๔	เพื่อส่งเสริมการออกกำลังกายส่งเสริมให้มีความสามัคคีภายในหมู่บ้าน	๑ ครั้ง / ปี ประชาชนในเขตพื้นที่ตำบลบ่อใหญ่	๓๐๐,๐๐๐ (อบต.) งบโดยประมาณ	๓๐๐,๐๐๐ (อบต.) งบโดยประมาณ	๓๐๐,๐๐๐ (อบต.) งบโดยประมาณ	๓๐๐,๐๐๐ (อบต.) งบโดยประมาณ	๓๐๐,๐๐๐ (อบต.) งบโดยประมาณ	ร้อยละ ๗๐ ของประชาชนร่างกายแข็งแรงและมีความสามัคคี	ประชาชนในตำบลมีร่างกายแข็งแรง รู้รักสามัคคี	กองการศึกษา
๒	โครงการแข่งขันกีฬาเทศบาลปีใหม่อำเภอบรบือ	เพื่อสานสัมพันธ์สามัคคีกับหน่วยงานอื่น อบต.และเทศบาลภายในอำเภอบรบือ	๑ ครั้ง / ปี ในเขตพื้นที่ตำบลบ่อใหญ่	๒๕๐,๐๐๐ (อบต.) งบโดยประมาณ	๒๕๐,๐๐๐ (อบต.) งบโดยประมาณ	๒๕๐,๐๐๐ (อบต.) งบโดยประมาณ	๒๕๐,๐๐๐ (อบต.) งบโดยประมาณ	๒๕๐,๐๐๐ (อบต.) งบโดยประมาณ	ร้อยละ ๓๐ ของประชาชนเข้าร่วมโครงการและแข่งขันกีฬา	มีความรู้รักสามัคคีกับหน่วยงานอื่นภายในเขตอำเภอบรบือ	กองการศึกษา
๓	โครงการวัสดุกีฬา	เพื่อจ่ายเป็นค่าจัดหาวัสดุกีฬา	ตลอดปี	๑๐๐,๐๐๐ (อบต.) งบโดยประมาณ	๑๐๐,๐๐๐ (อบต.) งบโดยประมาณ	๑๐๐,๐๐๐ (อบต.) งบโดยประมาณ	๑๐๐,๐๐๐ (อบต.) งบโดยประมาณ	๑๐๐,๐๐๐ (อบต.) งบโดยประมาณ	อบต. มีประสิทธิภาพในการปฏิบัติงานสูง ร้อยละ ๖๐ ขึ้นไป	มีวัสดุกีฬาที่เพียงพอแก่ประชาชนในเขตพื้นที่	กองการศึกษา

รายละเอียดโครงการพัฒนา
แผนพัฒนาท้องถิ่น (พ.ศ.๒๕๖๖ - ๒๕๗๐)
องค์การบริหารส่วนตำบลบ่อใหญ่

ยุทธศาสตร์จังหวัดมหาสารคาม ที่ ๑ ส่งเสริมและพัฒนาการผลิตภาคการเกษตรเพื่อสร้างรายได้กับเกษตรกร
ยุทธศาสตร์การพัฒนาของ อปท.ในเขตจังหวัดที่ ๓ การพัฒนาโครงสร้างการผลิตและสร้างความมั่นคงทางเศรษฐกิจในท้องถิ่น

๕. ยุทธศาสตร์ด้านการเกษตรและแหล่งน้ำ

๕.๑.แผนงานอุตสาหกรรมและโยธา

ที่	โครงการ	วัตถุประสงค์	เป้าหมาย (ผลผลิตของ โครงการ)	งบประมาณ					ตัวชี้วัด (KPI)	ผลลัพธ์ที่คาดว่าจะได้รับ	หน่วยงาน รับผิดชอบ หลัก
				๒๕๖๖ (บาท)	๒๕๖๗ (บาท)	๒๕๖๘ (บาท)	๒๕๖๙ (บาท)	๒๕๗๐ (บาท)			
๑	โครงการก่อสร้างฝายน้ำล้น ม.๕ นานายทองไส จิตบรรจง (บริเวณห้วยโสภะวง)	เพื่อก่อสร้างฝายน้ำล้น ม.๕ และแก้ไขปัญหากลักน้ำเพื่อให้ประชาชนมีน้ำใช้อย่างพอเพียง	กว้าง ๑๐ เมตร สันฝายสูง ๑.๕๐ เมตร	๕๐๐,๐๐๐ (อบต.) งบโดยประมาณ	๕๐๐,๐๐๐ (อบต.) งบโดยประมาณ	๕๐๐,๐๐๐ (อบต.) งบโดยประมาณ	๕๐๐,๐๐๐ (อบต.) งบโดยประมาณ	๕๐๐,๐๐๐ (อบต.) งบโดยประมาณ	ดำเนินโครงการอย่างน้อยปีละ ๑ โครงการ	พื้นที่ประสบภัยแล้งได้รับการแก้ไขปัญหาประชาชนมีน้ำใช้อย่างพอเพียง	กองช่าง
๒	โครงการก่อสร้างประตูระบายน้ำหนองขอนแก่น ม.๑๐	เพื่อขุดลอกลำห้วยนาแก หมู่ที่ ๑ และแก้ไขปัญหากลักน้ำเพื่อให้ประชาชนมีน้ำใช้อย่างพอเพียง	ประตูระบายน้ำหนองขอนแก่น ๒ จุด	-	-	๒๕๐,๐๐๐ (อบต.) งบโดยประมาณ	๒๕๐,๐๐๐ (อบต.) งบโดยประมาณ	๒๕๐,๐๐๐ (อบต.) งบโดยประมาณ	ดำเนินโครงการอย่างน้อยปีละ ๑ โครงการ	พื้นที่ประสบภัยแล้งได้รับการแก้ไขปัญหาประชาชนมีน้ำใช้อย่างพอเพียง	กองช่าง
๓	โครงการขุดลอกลำห้วยสายคอ ม.๑๒	เพื่อขุดลอกลำห้วยสายคอ ม.๑๒ และแก้ไขปัญหากลักน้ำเพื่อให้ประชาชนมีน้ำใช้อย่างพอเพียง	กว้าง ๑๕ เมตร ยาว ๕๐๐ เมตร ลึกเฉลี่ย ๐.๑๕ เมตร	๓๑๓,๐๐๐ (อบต.) งบโดยประมาณ	๓๑๓,๐๐๐ (อบต.) งบโดยประมาณ	๓๑๓,๐๐๐ (อบต.) งบโดยประมาณ	๓๑๓,๐๐๐ (อบต.) งบโดยประมาณ	๓๑๓,๐๐๐ (อบต.) งบโดยประมาณ	ดำเนินโครงการอย่างน้อยปีละ ๑ โครงการ	พื้นที่ประสบภัยแล้งได้รับการแก้ไขปัญหาประชาชนมีน้ำใช้อย่างพอเพียง	กองช่าง

๕. ยุทธศาสตร์ด้านการเกษตรและแหล่งน้ำ

แบบ ผ.๐๒

๕.๒ แผนงานการเกษตร

ที่	โครงการ	วัตถุประสงค์	เป้าหมาย (ผลผลิตของ โครงการ)	งบประมาณ					ตัวชี้วัด (KPI)	ผลลัพธ์ที่คาดหวัง ที่จะได้รับ	หน่วยงาน รับผิดชอบ หลัก
				๒๕๖๖ (บาท)	๒๕๖๗ (บาท)	๒๕๖๘ (บาท)	๒๕๖๙ (บาท)	๒๕๗๐ (บาท)			
๑	โครงการปลูกต้นไม้	เพื่อสร้างจิตสำนึก ในการอนุรักษ์ ทรัพยากรธรรมชาติ	พื้นที่ป่าชุมชนใน ตำบลบ่อใหญ่	๕๐,๐๐๐ (อบต.) งบโดยประมาณ	๕๐,๐๐๐ (อบต.) งบโดยประมาณ	๕๐,๐๐๐ (อบต.) งบโดยประมาณ	๕๐,๐๐๐ (อบต.) งบโดยประมาณ	๕๐,๐๐๐ (อบต.) งบโดยประมาณ	ประชาชนร้อยละ ๕๐ ให้ ความร่วมมือ กับโครงการ	พื้นที่ป่าได้รับ การอนุรักษ์และ ฟื้นฟู	กอง สาธารณสุข
๒	โครงการปลูกหญ้า แฝก	เพื่อสร้างจิตสำนึก ในการอนุรักษ์ ทรัพยากรธรรมชาติ	พื้นที่หนองน้ำ และป่าชุมชนใน ตำบลบ่อใหญ่	๑๐,๐๐๐ (อบต.) งบโดยประมาณ	๑๐,๐๐๐ (อบต.) งบโดยประมาณ	๑๐,๐๐๐ (อบต.) งบโดยประมาณ	๑๐,๐๐๐ (อบต.) งบโดยประมาณ	๑๐,๐๐๐ (อบต.) งบโดยประมาณ	ประชาชนร้อยละ ๓๐ ให้ ความร่วมมือ กับโครงการ	พื้นที่หนองน้ำ และป่าชุมชน ได้รับการ อนุรักษ์และ ฟื้นฟู	กอง สาธารณสุข
๓	โครงการกลุ่มเลี้ยง ปลา หมู่ที่ ๒	เพื่อส่งเสริมอาชีพ และรายได้ให้แก่ ประชาชน	เขตพื้นที่ ต.บ่อใหญ่	๒๐,๐๐๐ (อบต.) งบโดยประมาณ	๒๐,๐๐๐ (อบต.) งบโดยประมาณ	๒๐,๐๐๐ (อบต.) งบโดยประมาณ	๒๐,๐๐๐ (อบต.) งบโดยประมาณ	๒๐,๐๐๐ (อบต.) งบโดยประมาณ	ดำเนินโครงการ อย่างน้อยปีละ ๑ โครงการ	ได้ส่งเสริมให้ ประชาชนมี รายได้เสริม	กอง สวัสดิการฯ
๔	โครงการวัสดุ การเกษตร	เพื่อจ่ายเป็นค่า จัดหาวัสดุ การเกษตร	ตลอดปี	๕,๐๐๐ (อบต.) งบโดยประมาณ	๕,๐๐๐ (อบต.) งบโดยประมาณ	๕,๐๐๐ (อบต.) งบโดยประมาณ	๕,๐๐๐ (อบต.) งบโดยประมาณ	๕,๐๐๐ (อบต.) งบโดยประมาณ	อบต. มี ประสิทธิภาพใน การปฏิบัติงาน สูงร้อยละ ๖๐ ขึ้นไป	มีวัสดุ การเกษตรที่ เพียงพอ	กอง สาธารณสุข

รายละเอียดโครงการพัฒนา
แผนพัฒนาท้องถิ่น (พ.ศ.๒๕๖๖ - ๒๕๗๐)
องค์การบริหารส่วนตำบลบ่อใหญ่

ยุทธศาสตร์จังหวัดมหาสารคาม ที่ ๔ พัฒนาคุณภาพชีวิตของประชาชน สู้สังคมมีสุข ภายใต้สิ่งแวดล้อมที่ดี
ยุทธศาสตร์การพัฒนาของ อปท.ในเขตจังหวัดที่ ๔ การพัฒนาและเสริมสร้างประสิทธิภาพองค์กร

๖. ยุทธศาสตร์ด้านการบริหารจัดการบ้านเมืองที่ดี

๖.๑ แผนงานการรักษาความสงบภายใน

ที่	โครงการ	วัตถุประสงค์	เป้าหมาย (ผลผลิตของ โครงการ)	งบประมาณ					ตัวชี้วัด (KPI)	ผลลัพธ์ที่คาดว่าจะได้รับ	หน่วยงาน รับผิดชอบหลัก
				๒๕๖๖ (บาท)	๒๕๖๗ (บาท)	๒๕๖๘ (บาท)	๒๕๖๙ (บาท)	๒๕๗๐ (บาท)			
๑	โครงการป้องกันและบรรเทาความเดือดร้อนของประชาชนที่เกิดจากสาธารณภัยต่างๆ	เพื่อช่วยเหลือประชาชนที่ประสบภัยต่างๆ ภายในเขตตำบล	ประชาชนในเขตพื้นที่ตำบลบ่อใหญ่	๑๐๐,๐๐๐ (อบต.) งบโดยประมาณ	๑๐๐,๐๐๐ (อบต.) งบโดยประมาณ	๑๐๐,๐๐๐ (อบต.) งบโดยประมาณ	๑๐๐,๐๐๐ (อบต.) งบโดยประมาณ	๑๐๐,๐๐๐ (อบต.) งบโดยประมาณ	โครงการบรรลุมติวัตถุประสงค์ที่กำหนดไว้ทุกประการ	ประชาชนมีความปลอดภัยในชีวิตและทรัพย์สิน	สำนักปลัด
๒	โครงการฝึกอบรมแผนป้องกันและระงับอัคคีภัย อบรมจัดตั้ง/ฝึกทบทวน อปพร.	เพื่อช่วยเหลือประชาชนและรักษาความปลอดภัยในตำบล	๑ ครั้ง / ปี ประชาชนในเขตพื้นที่ตำบลบ่อใหญ่	๑๐๐,๐๐๐ (อบต.) งบโดยประมาณ	๑๐๐,๐๐๐ (อบต.) งบโดยประมาณ	๑๐๐,๐๐๐ (อบต.) งบโดยประมาณ	๑๐๐,๐๐๐ (อบต.) งบโดยประมาณ	๑๐๐,๐๐๐ (อบต.) งบโดยประมาณ	โครงการบรรลุมติวัตถุประสงค์ที่กำหนดไว้ทุกประการ	ประชาชนมีความปลอดภัยในชีวิตและทรัพย์สิน	สำนักปลัด
๓	โครงการป้องกันและลดอุบัติเหตุในช่วงเทศกาล	เพื่อป้องกันอุบัติเหตุบนท้องถนนในช่วงเทศกาลและจ่ายเป็นค่าตอบแทน อปพร.	ช่วงเทศกาลสำคัญ	๒๐๐,๐๐๐ (อบต.) งบโดยประมาณ	๒๐๐,๐๐๐ (อบต.) งบโดยประมาณ	๒๐๐,๐๐๐ (อบต.) งบโดยประมาณ	๒๐๐,๐๐๐ (อบต.) งบโดยประมาณ	๒๐๐,๐๐๐ (อบต.) งบโดยประมาณ	โครงการบรรลุมติวัตถุประสงค์ที่กำหนดไว้ทุกประการ	ประชาชนมีความปลอดภัยในชีวิตและทรัพย์สิน	สำนักปลัด
๔	โครงการลูกเสือชาวบ้าน	เพื่อช่วยเหลือประชาชน ส่งเสริมคนในชุมชนให้มีความเข้มแข็งและสามัคคี	๑ ครั้ง / ปี ประชาชนในเขตพื้นที่ตำบลบ่อใหญ่	๕๐,๐๐๐ (อบต.) งบโดยประมาณ	๕๐,๐๐๐ (อบต.) งบโดยประมาณ	๕๐,๐๐๐ (อบต.) งบโดยประมาณ	๕๐,๐๐๐ (อบต.) งบโดยประมาณ	๕๐,๐๐๐ (อบต.) งบโดยประมาณ	โครงการบรรลุมติวัตถุประสงค์ที่กำหนดไว้ทุกประการ	ประชาชนมีความปลอดภัยในชีวิตและทรัพย์สิน	สำนักปลัด

๕	โครงการปกป้องสถาบันชาติ	ตามนโยบายรัฐบาล	ประชาชนในเขตพื้นที่ตำบลบ่อใหญ่	๑๕,๐๐๐ (อบต.) งบโดยประมาณ	๑๕,๐๐๐ ((อบต.) งบโดยประมาณ	๑๕,๐๐๐ (อบต.) งบโดยประมาณ	๑๕,๐๐๐ (อบต.) งบโดยประมาณ	๑๕,๐๐๐ (อบต.) งบโดยประมาณ	โครงการบรรลุมรดกประสงคที่ กำหนดไว้ทุก ประการ	ชาติไทยมีความมั่นคงเป็นปึกแผ่น	สำนักปลัด
---	-------------------------	-----------------	--------------------------------	------------------------------	-------------------------------	------------------------------	------------------------------	------------------------------	--	--------------------------------	-----------

แบบ ผ.๐๒

ที่	โครงการ	วัตถุประสงค์	เป้าหมาย (ผลผลิตของโครงการ)	งบประมาณ					ตัวชี้วัด (KPI)	ผลลัพธ์ที่คาดว่าจะได้รับ	หน่วยงานรับผิดชอบหลัก
				๒๕๖๖ (บาท)	๒๕๖๗ (บาท)	๒๕๖๘ (บาท)	๒๕๖๙ (บาท)	๒๕๗๐ (บาท)			
๖	โครงการส่งเสริมการดำเนินงานและบริหารจัดการระบบการแพทย์ฉุกเฉินของ อปท.	เพื่อจัดตั้งหน่วยการแพทย์ฉุกเฉินภายในตำบล	ประชาชนในเขตพื้นที่ตำบลบ่อใหญ่	๒๐,๐๐๐ (อบต.) งบโดยประมาณ	๒๐,๐๐๐ (อบต.) งบโดยประมาณ	๒๐,๐๐๐ (อบต.) งบโดยประมาณ	๒๐,๐๐๐ (อบต.) งบโดยประมาณ	๒๐,๐๐๐ (อบต.) งบโดยประมาณ	โครงการบรรลุมรดกประสงคที่ กำหนดไว้ทุก ประการ	ประชาชนมีความปลอดภัยในชีวิตและทรัพย์สิน	สำนักปลัด
๗	โครงการค่าใช้จ่ายในการสนับสนุนกิจการอปพร.	เพื่อจ่ายเป็นค่าใช้จ่ายในการสนับสนุนอปพร.	ประชาชนในเขตพื้นที่ตำบลบ่อใหญ่	๒๐,๐๐๐ (อบต.) งบโดยประมาณ	๒๐,๐๐๐ (อบต.) งบโดยประมาณ	๒๐,๐๐๐ (อบต.) งบโดยประมาณ	๒๐,๐๐๐ (อบต.) งบโดยประมาณ	๒๐,๐๐๐ (อบต.) งบโดยประมาณ	โครงการบรรลุมรดกประสงคที่ กำหนดไว้ทุก ประการ	ประชาชนมีความปลอดภัยในชีวิตและทรัพย์สิน	สำนักปลัด
๘	โครงการจัดการปัญหาไฟป่าและหมอกควัน	เพื่อป้องกันและควบคุมไฟป่า	ประชาชนในเขตพื้นที่ตำบลบ่อใหญ่	๑๐,๐๐๐ (อบต.) งบโดยประมาณ	๑๐,๐๐๐ (อบต.) งบโดยประมาณ	๑๐,๐๐๐ (อบต.) งบโดยประมาณ	๑๐,๐๐๐ (อบต.) งบโดยประมาณ	๑๐,๐๐๐ (อบต.) งบโดยประมาณ	โครงการบรรลุมรดกประสงคที่ กำหนดไว้ทุก ประการ	ประชาชนมีความปลอดภัยในชีวิตและทรัพย์สิน	-สำนักปลัด -กองช่าง
๙	โครงการช่วยเหลือประชาชนตามหน้าที่องค์กรปกครองส่วนท้องถิ่น กรณีเฝ้าระวังหรือฟื้นฟูหลังเกิดสาธารณภัย	เพื่อป้องกันและบรรเทาความเดือดร้อนของประชาชนที่เกิดจากสาธารณภัยต่างๆ	ประชาชนในเขตพื้นที่ตำบลบ่อใหญ่	๑๐๐,๐๐๐ (อบต.) งบโดยประมาณ	๑๐๐,๐๐๐ (อบต.) งบโดยประมาณ	๑๐๐,๐๐๐ (อบต.) งบโดยประมาณ	๑๐๐,๐๐๐ (อบต.) งบโดยประมาณ	๑๐๐,๐๐๐ (อบต.) งบโดยประมาณ	โครงการบรรลุมรดกประสงคที่ กำหนดไว้ทุก ประการ	ประชาชนมีความปลอดภัยในชีวิตและทรัพย์สิน	สำนักปลัด
๑๐	โครงการป้องกันและแก้ไขปัญหาเสพติดในชุมชน	เพื่อป้องกันและปราบปรามยาเสพติดในชุมชน	ประชาชนในเขตพื้นที่ตำบลบ่อใหญ่ (โครงการนโยบายรัฐบาล)	๒๐,๐๐๐ (อบต.) งบโดยประมาณ	๒๐,๐๐๐ (อบต.) งบโดยประมาณ	๒๐,๐๐๐ (อบต.) งบโดยประมาณ	๒๐,๐๐๐ (อบต.) งบโดยประมาณ	๒๐,๐๐๐ (อบต.) งบโดยประมาณ	ปัญหาเสพติดในชุมชนลดลง	ประชาชนในตำบลห่างไกลจากยาเสพติด	สำนักปลัด

๑๑	โครงการอบรมฝึกอาชีพผู้ติดยาเสพติด	เพื่ออบรมฝึกอาชีพผู้ติดยาเสพติด	ประชาชนในเขตพื้นที่ตำบลบ่อใหญ่ (โครงการนโยบายรัฐบาล)	๑๐,๐๐๐ (อบต.) งบโดยประมาณ	๑๐,๐๐๐ (อบต.) งบโดยประมาณ	๑๐,๐๐๐ (อบต.) งบโดยประมาณ	๑๐,๐๐๐ (อบต.) งบโดยประมาณ	๑๐,๐๐๐ (อบต.) งบโดยประมาณ	ปัญหายาเสพติดในชุมชนลดลง	ประชาชนในตำบลห่างไกลจากยาเสพติด	สำนักปลัด
----	-----------------------------------	---------------------------------	--	------------------------------	------------------------------	------------------------------	------------------------------	------------------------------	--------------------------	---------------------------------	-----------

ที่	โครงการ	วัตถุประสงค์	เป้าหมาย (ผลผลิตของโครงการ)	งบประมาณ					ตัวชี้วัด (KPI)	ผลลัพธ์ที่คาดว่าจะได้รับ	หน่วยงานรับผิดชอบหลัก
				๒๕๖๖ (บาท)	๒๕๖๗ (บาท)	๒๕๖๘ (บาท)	๒๕๖๙ (บาท)	๒๕๗๐ (บาท)			
๑๒	โครงการส่งเสริมและสนับสนุนการสร้างความปลอดภัยและสมานฉันท์ของคนในชาติ	เพื่อส่งเสริมและสนับสนุนการสร้างความปลอดภัยและสมานฉันท์ของคนในชาติ	ประชาชนในเขตพื้นที่ตำบลบ่อใหญ่	๒๐,๐๐๐ (อบต.) งบโดยประมาณ	๒๐,๐๐๐ (อบต.) งบโดยประมาณ	๒๐,๐๐๐ (อบต.) งบโดยประมาณ	๒๐,๐๐๐ (อบต.) งบโดยประมาณ	๒๐,๐๐๐ (อบต.) งบโดยประมาณ	โครงการบรรลุวัตถุประสงค์ที่กำหนดไว้ทุกประการ	ประชาชนมีความปลอดภัยในชีวิตและทรัพย์สิน	สำนักปลัด
๑๓	โครงการจัดหาวัสดุเครื่องดับเพลิง	เพื่อจ่ายเป็นค่าจัดหาวัสดุเครื่องดับเพลิง	ตลอดปี	๕๐,๐๐๐ (อบต.) งบโดยประมาณ	๕๐,๐๐๐ (อบต.) งบโดยประมาณ	๕๐,๐๐๐ (อบต.) งบโดยประมาณ	๕๐,๐๐๐ (อบต.) งบโดยประมาณ	๕๐,๐๐๐ (อบต.) งบโดยประมาณ	อบต. มีประสิทธิภาพในการปฏิบัติงานสูงร้อยละ ๖๐ ขึ้นไป	อบต.มีศักยภาพและการปฏิบัติงานมีประสิทธิภาพมากขึ้น	สำนักปลัด
๑๔	โครงการฝึกอบรมชุดปฏิบัติการกู้ชีพกู้ภัยชุดบริการแพทย์ฉุกเฉิน	เพื่อช่วยเหลือประชาชนและรักษาความปลอดภัยในตำบล	อบต.บ่อใหญ่	๑๕,๐๐๐ (อบต.) งบโดยประมาณ	๑๕,๐๐๐ (อบต.) งบโดยประมาณ	๑๕,๐๐๐ (อบต.) งบโดยประมาณ	๑๕,๐๐๐ (อบต.) งบโดยประมาณ	๑๕,๐๐๐ (อบต.) งบโดยประมาณ	โครงการบรรลุวัตถุประสงค์ที่กำหนดไว้ทุกประการ	ประชาชนมีความปลอดภัยในชีวิตและทรัพย์สิน	สำนักปลัด
๑๕	โครงการฝึกอบรมให้ความรู้เกี่ยวกับสาธารณสุขและการป้องกันภัยแก่เยาวชนนักเรียนในเขต ต.บ่อใหญ่	เพื่ออบรมให้ความรู้เกี่ยวกับสาธารณสุขและการป้องกันภัยแก่เยาวชน นักเรียนในเขต ต.บ่อใหญ่	เยาวชนในเขตพื้นที่ตำบลบ่อใหญ่	๑๐,๐๐๐ (อบต.) งบโดยประมาณ	๑๐,๐๐๐ (อบต.) งบโดยประมาณ	๑๐,๐๐๐ (อบต.) งบโดยประมาณ	๑๐,๐๐๐ (อบต.) งบโดยประมาณ	๑๐,๐๐๐ (อบต.) งบโดยประมาณ	ร้อยละ ๓๐ ของเยาวชนนักเรียนในเขตตำบลได้เข้าร่วมโครงการ	เยาวชนนักเรียนมีความรู้เกี่ยวกับการป้องกันและสามารถนำความรู้ที่ได้รับปรับใช้ในชีวิตประจำวัน	สำนักปลัด

แบบ ผ.๑๒

๑๖	โครงการเครื่องบันทึกข้อมูลการเดินทางรถ	เพื่อจ่ายเป็นค่าธรรมเนียมรายปีเครื่องบันทึกข้อมูลการเดินทางรถ	อบต.ป่อใหญ่	๓,๐๐๐ (อบต.) งบโดยประมาณ	๓,๐๐๐ (อบต.) งบโดยประมาณ	๓,๐๐๐ (อบต.) งบโดยประมาณ	๓,๐๐๐ (อบต.) งบโดยประมาณ	๓,๐๐๐ (อบต.) งบโดยประมาณ	อบต. มีประสิทธิภาพในการปฏิบัติงานสูง ร้อยละ ๖๐ ขึ้นไป	อบต.มีศักยภาพและการปฏิบัติงาน มีประสิทธิภาพมากขึ้น	สำนักปลัด
----	--	---	-------------	-----------------------------	-----------------------------	-----------------------------	-----------------------------	-----------------------------	---	--	-----------

แบบ ผ.๐๒

ที่	โครงการ	วัตถุประสงค์	เป้าหมาย (ผลผลิตของโครงการ)	งบประมาณ					ตัวชี้วัด (KPI)	ผลลัพธ์ที่คาดว่าจะได้รับ	หน่วยงานรับผิดชอบหลัก
				๒๕๖๖ (บาท)	๒๕๖๗ (บาท)	๒๕๖๘ (บาท)	๒๕๖๙ (บาท)	๒๕๗๐ (บาท)			
๑๗	โครงการฝึกอบรมหลักสูตรชุดปฏิบัติการจิตอาสาภัยพิบัติ	เพื่อป้องกันและบรรเทาความเดือดร้อนของประชาชนที่เกิดจากสาธารณภัยต่างๆ	๑ ครั้ง / ปี ประชาชนในเขตพื้นที่ ตำบลป่อใหญ่	๒๐,๐๐๐ (อบต.) งบโดยประมาณ	๒๐,๐๐๐ (อบต.) งบโดยประมาณ	๒๐,๐๐๐ (อบต.) งบโดยประมาณ	๒๐,๐๐๐ (อบต.) งบโดยประมาณ	๒๐,๐๐๐ (อบต.) งบโดยประมาณ	โครงการบรรลุวัตถุประสงค์ที่กำหนดไว้ทุกประการ	ประชาชนมีความปลอดภัยในชีวิตและทรัพย์สิน	สำนักปลัด

๖. ยุทธศาสตร์ด้านการบริหารจัดการบ้านเมืองที่ดี

๖.๒ แผนงานบริหารงานทั่วไป

ที่	โครงการ	วัตถุประสงค์	เป้าหมาย (ผลผลิตของ โครงการ)	งบประมาณ					ตัวชี้วัด (KPI)	ผลลัพธ์ที่คาดว่าจะได้รับ	หน่วยงาน รับผิดชอบ หลัก
				๒๕๖๖ (บาท)	๒๕๖๗ (บาท)	๒๕๖๘ (บาท)	๒๕๖๙ (บาท)	๒๕๗๐ (บาท)			
๑	โครงการเพิ่ม ประสิทธิภาพการ ปฏิบัติราชการ	เพื่อเพิ่มความรู้ ความเข้าใจในการ ทำงานของบุคลากร อบต.บ่อใหญ่ สมาชิก อบต. และคณะ ผู้บริหาร	๑ ครั้ง / ปี บุคลากร อบต.บ่อ ใหญ่ สมาชิก อบต. และคณะผู้บริหาร	๒๕๐,๐๐๐ (อบต.) งบโดยประมาณ	๓๐๐,๐๐๐ (อบต.) งบโดยประมาณ	๔๐๐,๐๐๐ (อบต.) งบโดยประมาณ	๔๐๐,๐๐๐ (อบต.) งบโดยประมาณ	๔๐๐,๐๐๐ (อบต.) งบโดยประมาณ	อบต. มี ประสิทธิภาพใน การปฏิบัติงานสูง ร้อยละ ๖๐ ขึ้น ไป	ผู้เข้าร่วม โครงการมี ความรู้ ความ เข้าใจในบทบาท หน้าที่และความ รับผิดชอบมาก ขึ้น	สำนักปลัด
๒	โครงการประชุม ประชาคมหมู่บ้าน / ประชาคมระดับตำบล/ แผนชุมชน และอื่นๆที่ เกี่ยวข้อง	เพื่อเสริมสร้างการมี ส่วนร่วมของ ประชาชนในการ เสนอความคิดเห็นใน การดำเนินงาน	ประชาชนในเขต พื้นที่ตำบลบ่อใหญ่	๑๐,๐๐๐ (อบต.) งบโดยประมาณ	๑๐,๐๐๐ (อบต.) งบโดยประมาณ	๑๐,๐๐๐ (อบต.) งบโดยประมาณ	๑๐,๐๐๐ (อบต.) งบโดยประมาณ	๑๐,๐๐๐ (อบต.) งบโดยประมาณ	ร้อยละ ๖๐ ของ ประชาชนเข้า ร่วมประชุม ประชาคม	ประชาชนมีส่วน ร่วมในการเสนอ ความคิดเห็นใน การดำเนินงาน	สำนักปลัด
๓	โครงการค่าใช้จ่ายใน การเลือกตั้งครบวาระ / เลือกตั้งซ่อมนายก อบต. , สมาชิก อบต.	เพื่อจัดการเลือกตั้ง ผู้บริหารท้องถิ่นและ สมาชิกสภาท้องถิ่น	ประชาชนในเขต พื้นที่ตำบลบ่อใหญ่	๕๐,๐๐๐ (อบต.) งบโดยประมาณ	๕๐,๐๐๐ (อบต.) งบโดยประมาณ	๕๐,๐๐๐ (อบต.) งบโดยประมาณ	๕๐,๐๐๐ (อบต.) งบโดยประมาณ	๕๐,๐๐๐ (อบต.) งบโดยประมาณ	ร้อยละ ๗๐ ของ ประชาชนมาใช้ สิทธิเลือกตั้ง	ประชาชนได้มี ส่วนร่วมในการ เลือกตั้งผู้บริหาร ,สมาชิก อบต.	สำนักปลัด
๔	โครงการเพิ่ม ประสิทธิภาพการ จัดเก็บรายได้	เพื่อให้การ ดำเนินการจัดเก็บ ภาษีเป็นไปตาม เป้าหมายและ ระยะเวลาตาม กำหนด	ประชาชนในเขต พื้นที่ตำบลบ่อใหญ่	๕๐,๐๐๐ (อบต.) งบโดยประมาณ	๕๐,๐๐๐ (อบต.) งบโดยประมาณ	๕๐,๐๐๐ (อบต.) งบโดยประมาณ	๕๐,๐๐๐ (อบต.) งบโดยประมาณ	๕๐,๐๐๐ (อบต.) งบโดยประมาณ	อบต.บ่อใหญ่ สามารถจัดเก็บ ภาษีได้ ๑๐๐%	อบต.บ่อใหญ่มี รายได้ในการ พัฒนา อบต.และ หมู่บ้าน	กองคลัง

๕	โครงการอบรม คุณธรรมจริยธรรม	เพื่ออบรมธรรมะและ จริยธรรมสำหรับ ผู้บริหาร , ส.อบต. , พนักงานและลูกจ้าง	ผู้บริหาร , ส.อบต. ,พนักงาน และลูกจ้าง อบรม. บ่อใหญ่	๒๐,๐๐๐ (อบต.) งบโดยประมาณ	๒๐,๐๐๐ (อบต.) งบโดยประมาณ	๒๐,๐๐๐ (อบต.) งบโดยประมาณ	๒๐,๐๐๐ (อบต.) งบโดยประมาณ	๒๐,๐๐๐ (อบต.) งบโดยประมาณ	อบต. มี ประสิทธิภาพใน การปฏิบัติงานสูง ร้อยละ ๖๐ ขึ้น ไป	อบต.มีศักยภาพ และการ ปฏิบัติงานมี ประสิทธิภาพ มากขึ้น	ทุกกอง
---	--------------------------------	--	---	---------------------------------	---------------------------------	---------------------------------	---------------------------------	---------------------------------	--	---	--------

แบบ ผ.๐๒

ที่	โครงการ	วัตถุประสงค์	เป้าหมาย (ผลผลิตของ โครงการ)	งบประมาณ					ตัวชี้วัด (KPI)	ผลลัพธ์ที่คาดว่าจะได้รับ	หน่วยงาน รับผิดชอบ หลัก
				๒๕๖๖ (บาท)	๒๕๖๗ (บาท)	๒๕๖๘ (บาท)	๒๕๖๙ (บาท)	๒๕๗๐ (บาท)			
๖	โครงการสนับสนุนการ ดำเนินการจัดทำระบบ บัญชีคอมพิวเตอร์ e-LASS	เพื่อสนับสนุนการ ดำเนินการจัดทำ ระบบบัญชี คอมพิวเตอร์ e-LASS	ตลอดปี อบต.บ่อใหญ่	-	-	-	๑๐๐,๐๐๐ (อบต.) งบโดยประมาณ	๑๐๐,๐๐๐ (อบต.) งบโดยประมาณ	อบต. มี ประสิทธิภาพใน การปฏิบัติงานสูง ร้อยละ ๖๐ ขึ้น ไป	สามารถพัฒนา ดำเนินการจัดทำ ระบบบัญชี e- LASS ให้มี ประสิทธิภาพ มากขึ้น	กองคลัง
๗	โครงการปรับปรุงแผน ที่ภาษีและทะเบียน ทรัพย์สิน	เพื่อปรับปรุงแผนที่ ภาษีและทะเบียน ทรัพย์สิน	ตลอดปี อบต.บ่อใหญ่	๑๐๐,๐๐๐ (อบต.) งบโดยประมาณ	๑๐๐,๐๐๐ (อบต.) งบโดยประมาณ	๑๐๐,๐๐๐ (อบต.) งบโดยประมาณ	๑๐๐,๐๐๐ (อบต.) งบโดยประมาณ	๑๐๐,๐๐๐ (อบต.) งบโดยประมาณ	อบต. มี ประสิทธิภาพใน การปฏิบัติงานสูง ร้อยละ ๖๐ ขึ้น ไป	สามารถพัฒนา รายได้ให้สูงขึ้น	กองคลัง
๘	โครงการสำรวจความ พึงพอใจในการ ให้บริการของ หน่วยงานองค์กร ปกครองส่วนท้องถิ่น	เพื่อเพิ่ม ประสิทธิภาพในการ ทำงาน	อบต.บ่อใหญ่	๒๕,๐๐๐ (อบต.) งบโดยประมาณ	๒๕,๐๐๐ (อบต.) งบโดยประมาณ	๒๕,๐๐๐ (อบต.) งบโดยประมาณ	๒๕,๐๐๐ (อบต.) งบโดยประมาณ	๒๕,๐๐๐ (อบต.) งบโดยประมาณ	อบต. มี ประสิทธิภาพใน การปฏิบัติงานสูง ร้อยละ ๖๐ ขึ้น ไป	อบต.มีศักยภาพ และการ ปฏิบัติงานมี ประสิทธิภาพ มากขึ้น	สำนักปลัด

๙	โครงการจ้างเหมาบริการสำรวจ และจัดเก็บข้อมูลงานโครงสร้างพื้นฐาน	เพื่อให้บริการงานสำรวจ ในเขตพื้นที่ตำบลบ่อใหญ่	ประชาชนในเขตพื้นที่ตำบลบ่อใหญ่	๗๕,๐๐๐ (อบต.) งบโดยประมาณ	๗๕,๐๐๐ (อบต.) งบโดยประมาณ	๗๕,๐๐๐ (อบต.) งบโดยประมาณ	๗๕,๐๐๐ (อบต.) งบโดยประมาณ	๗๕,๐๐๐ (อบต.) งบโดยประมาณ	๗๕,๐๐๐ (อบต.) งบโดยประมาณ	ดำเนินงานช่างมีประสิทธิภาพในการปฏิบัติงานสูง ร้อยละ ๖๐ ขึ้นไป	งานช่างมีศักยภาพและการปฏิบัติงานมีประสิทธิภาพมากขึ้น	กองช่าง
๑๐	โครงการค่าใช้จ่ายในการทดสอบวัสดุและตรวจสอบคุณภาพงานก่อสร้าง	เพื่อพัฒนาการบริหารจัดการด้านงานช่างให้มีประสิทธิภาพมากขึ้น	อบต.บ่อใหญ่	๒๐,๐๐๐ (อบต.) งบโดยประมาณ	๒๐,๐๐๐ (อบต.) งบโดยประมาณ	๒๐,๐๐๐ (อบต.) งบโดยประมาณ	๒๐,๐๐๐ (อบต.) งบโดยประมาณ	๒๐,๐๐๐ (อบต.) งบโดยประมาณ	๒๐,๐๐๐ (อบต.) งบโดยประมาณ	ดำเนินงานช่างมีประสิทธิภาพในการปฏิบัติงานสูง ร้อยละ ๖๐ ขึ้นไป	งานช่างมีศักยภาพและการปฏิบัติงานมีประสิทธิภาพมากขึ้น	กองช่าง

ที่	โครงการ	วัตถุประสงค์	เป้าหมาย (ผลผลิตของโครงการ)	งบประมาณ					ตัวชี้วัด (KPI)	ผลลัพธ์ที่คาดว่าจะได้รับ	หน่วยงานรับผิดชอบหลัก
				๒๕๖๖ (บาท)	๒๕๖๗ (บาท)	๒๕๖๘ (บาท)	๒๕๖๙ (บาท)	๒๕๗๐ (บาท)			
๑๑	โครงการจ้างเหมาดูแลสิ่งปฏิกูล	เพื่อพัฒนาด้านการบริการดูแลสิ่งปฏิกูลให้มีประสิทธิภาพ	อบต.บ่อใหญ่	๒๐,๐๐๐ (อบต.) งบโดยประมาณ	๒๐,๐๐๐ (อบต.) งบโดยประมาณ	๒๐,๐๐๐ (อบต.) งบโดยประมาณ	๒๐,๐๐๐ (อบต.) งบโดยประมาณ	๒๐,๐๐๐ (อบต.) งบโดยประมาณ	อบต. มีประสิทธิภาพในการกำจัดสิ่งปฏิกูล	อบต.มีศักยภาพและการปฏิบัติงานมีประสิทธิภาพมากขึ้น	สำนักปลัด
๑๒	โครงการค่าสาธารณูปโภคสำหรับที่ทำการองค์การบริหารส่วนตำบลบ่อใหญ่, ศูนย์พัฒนาเด็กเล็กทั้งสองแห่ง และไฟฟ้าสาธารณะในเขตพื้นที่	เพื่อจ่ายเป็นค่าสาธารณูปโภคต่างๆ เช่นค่าไฟฟ้า ค่าน้ำประปา เป็นต้น	ตลอดปี	๕๐๐,๐๐๐ (อบต.) งบโดยประมาณ	๕๐๐,๐๐๐ (อบต.) งบโดยประมาณ	๕๐๐,๐๐๐ (อบต.) งบโดยประมาณ	๕๐๐,๐๐๐ (อบต.) งบโดยประมาณ	๕๐๐,๐๐๐ (อบต.) งบโดยประมาณ	อบต. มีประสิทธิภาพในการปฏิบัติงานสูง ร้อยละ ๖๐ ขึ้นไป	อบต.มีศักยภาพและการปฏิบัติงานมีประสิทธิภาพมากขึ้น	ทุกกอง
๑๓	โครงการตามภารกิจที่ได้รับการถ่ายโอนตามแผน	เพื่อรองรับภารกิจถ่ายโอน เช่นการบำรุงรักษาถนน การขุดคลองฯ	ประชาชนในเขตพื้นที่ตำบลบ่อใหญ่	-	-	-	๑,๐๐๐,๐๐๐ (อบต.) งบโดยประมาณ	๑,๐๐๐,๐๐๐ (อบต.) งบโดยประมาณ	อบต. มีประสิทธิภาพในการปฏิบัติงานสูง ร้อยละ ๖๐ ขึ้นไป	รองรับภารกิจถ่ายโอน	สำนักปลัด

แบบ ผ.๐๒

๑๔	โครงการจัดทำแนวเขตการปกครองขององค์การบริหารส่วนตำบลบ่อใหญ่	เพื่อจ้างเหมาจัดทำแนวเขตการปกครองภายในตำบลบ่อใหญ่	ประชาชนในเขตพื้นที่ตำบลบ่อใหญ่	-	-	-	๑๕๐,๐๐๐ (อบต.) งบโดยประมาณ	๑๕๐,๐๐๐ (อบต.) งบโดยประมาณ	ด้านงานช่างมีประสิทธิภาพในการปฏิบัติงานสูง ร้อยละ ๖๐ ขึ้นไป	อบต.มีศักยภาพในการจัดทำแนวเขต	กองช่าง
๑๕	โครงการบอร์ดป้ายประชาสัมพันธ์/ทำเนียบบุคลากร	เพื่อจ้างเหมาจัดทำบอร์ดป้ายประชาสัมพันธ์/ทำเนียบบุคลากร	ประชาชนในเขตพื้นที่ตำบลบ่อใหญ่	๓๐,๐๐๐ (อบต.) งบโดยประมาณ	๓๐,๐๐๐ (อบต.) งบโดยประมาณ	๓๐,๐๐๐ (อบต.) งบโดยประมาณ	๓๐,๐๐๐ (อบต.) งบโดยประมาณ	๓๐,๐๐๐ (อบต.) งบโดยประมาณ	โครงการบรรลุวัตถุประสงค์ที่กำหนดไว้ทุกประการ	อบต.มีศักยภาพในการประชาสัมพันธ์	กองช่าง

ที่	โครงการ	วัตถุประสงค์	เป้าหมาย (ผลผลิตของโครงการ)	งบประมาณ					ตัวชี้วัด (KPI)	ผลลัพธ์ที่คาดว่าจะได้รับ	หน่วยงานรับผิดชอบหลัก
				๒๕๖๖ (บาท)	๒๕๖๗ (บาท)	๒๕๖๘ (บาท)	๒๕๖๙ (บาท)	๒๕๗๐ (บาท)			
๑๖	โครงการจังหวัดเคลื่อนที่	เพื่อเสริมสร้างการมีส่วนร่วมของประชาชนในการเสนอความคิดเห็นในการดำเนินงาน	ประชาชนในเขตพื้นที่ตำบลบ่อใหญ่	๑๐,๐๐๐ (อบต.) งบโดยประมาณ	๑๐,๐๐๐ (อบต.) งบโดยประมาณ	๑๐,๐๐๐ (อบต.) งบโดยประมาณ	๑๐,๐๐๐ (อบต.) งบโดยประมาณ	๑๐,๐๐๐ (อบต.) งบโดยประมาณ	โครงการบรรลุวัตถุประสงค์ที่กำหนดไว้ทุกประการ	ประชาชนมีส่วนร่วมในการเสนอความคิดเห็นในการดำเนินงาน	สำนักปลัด
๑๗	โครงการบำรุงรักษาและซ่อมแซม	เพื่อจ่ายเป็นค่าบำรุงรักษาและซ่อมแซมครุภัณฑ์	ตลอดปี	๕๑๐,๐๐๐ (อบต.) งบโดยประมาณ	๕๑๐,๐๐๐ (อบต.) งบโดยประมาณ	๕๑๐,๐๐๐ (อบต.) งบโดยประมาณ	๕๑๐,๐๐๐ (อบต.) งบโดยประมาณ	๕๑๐,๐๐๐ (อบต.) งบโดยประมาณ	อบต. มีประสิทธิภาพในการปฏิบัติงานสูง ร้อยละ ๖๐ ขึ้นไป	อบต.มีศักยภาพและการปฏิบัติงานมีประสิทธิภาพมากขึ้น	ทุกกอง
๑๘	โครงการจัดหาวัสดุไฟฟ้าและวิทยุ	เพื่อจ่ายเป็นค่าจัดหาวัสดุไฟฟ้าและวิทยุ	ตลอดปี	๒๐๐,๐๐๐ (อบต.) งบโดยประมาณ	๒๐๐,๐๐๐ (อบต.) งบโดยประมาณ	๒๐๐,๐๐๐ (อบต.) งบโดยประมาณ	๒๐๐,๐๐๐ (อบต.) งบโดยประมาณ	๒๐๐,๐๐๐ (อบต.) งบโดยประมาณ	อบต. มีประสิทธิภาพในการปฏิบัติงานสูง ร้อยละ ๖๐ ขึ้นไป	อบต.มีศักยภาพและการปฏิบัติงานมีประสิทธิภาพมากขึ้น	ทุกกอง

แบบ ผ.๐๒

๑๙	โครงการค่าใช้จ่ายในการประชาสัมพันธ์กิจกรรมต่างๆ	เพื่อจ่ายเป็นค่าใช้จ่ายในการประชาสัมพันธ์กิจกรรมต่างๆ ทุกส่วน/สำนัก	อบต.บ่อใหญ่	๗๐,๐๐๐ (อบต.) งบโดยประมาณ	๑๐๐,๐๐๐ (อบต.) งบโดยประมาณ	๑๐๐,๐๐๐ (อบต.) งบโดยประมาณ	๑๐๐,๐๐๐ (อบต.) งบโดยประมาณ	๑๐๐,๐๐๐ (อบต.) งบโดยประมาณ	อบต. มีประสิทธิภาพในการปฏิบัติงานสูง ร้อยละ ๖๐ ขึ้นไป	อบต.มีศักยภาพและการปฏิบัติงานมีประสิทธิภาพมากขึ้น	ทุกกอง
๒๐	โครงการจ้างเหมารถรับส่งในกิจกรรมต่างๆ	เพื่อจ่ายเป็นค่าจ้างเหมารถรับส่งในกิจกรรมต่างๆ	อบต.บ่อใหญ่	๑๐,๐๐๐ (อบต.) งบโดยประมาณ	๑๐,๐๐๐ (อบต.) งบโดยประมาณ	๑๐,๐๐๐ (อบต.) งบโดยประมาณ	๑๐,๐๐๐ (อบต.) งบโดยประมาณ	๑๐,๐๐๐ (อบต.) งบโดยประมาณ	อบต. มีประสิทธิภาพในการปฏิบัติงานสูง ร้อยละ ๖๐ ขึ้นไป	อบต.มีศักยภาพและการปฏิบัติงานมีประสิทธิภาพมากขึ้น	สำนักปลัด

											แบบ ผ.๐๒
ที่	โครงการ	วัตถุประสงค์	เป้าหมาย (ผลผลิตของโครงการ)	งบประมาณ					ตัวชี้วัด (KPI)	ผลลัพธ์ที่คาดว่าจะได้รับ	หน่วยงานรับผิดชอบหลัก
				๒๕๖๖ (บาท)	๒๕๖๗ (บาท)	๒๕๖๘ (บาท)	๒๕๖๙ (บาท)	๒๕๗๐ (บาท)			
๒๑	โครงการค่าใช้จ่ายรังวัดที่สาธารณประโยชน์และค่าดำเนินการ	เพื่อจ่ายเป็นค่าใช้จ่ายรังวัดที่สาธารณประโยชน์และค่าดำเนินการ	อบต.บ่อใหญ่	๒๐,๐๐๐ (อบต.) งบโดยประมาณ	๒๐,๐๐๐ (อบต.) งบโดยประมาณ	๒๐,๐๐๐ (อบต.) งบโดยประมาณ	๒๐,๐๐๐ (อบต.) งบโดยประมาณ	๒๐,๐๐๐ (อบต.) งบโดยประมาณ	อบต. มีประสิทธิภาพในการปฏิบัติงานสูง ร้อยละ ๖๐ ขึ้นไป	อบต.มีศักยภาพและการปฏิบัติงานมีประสิทธิภาพมากขึ้น	-กองช่าง -สำนักปลัด
๒๒	โครงการวัสดุโฆษณาและเผยแพร่	เพื่อจ่ายเป็นค่าวัสดุโฆษณาและเผยแพร่	ตลอดปี	๑๕,๐๐๐ (อบต.) งบโดยประมาณ	๒๐,๐๐๐ (อบต.) งบโดยประมาณ	๒๐,๐๐๐ (อบต.) งบโดยประมาณ	๒๐,๐๐๐ (อบต.) งบโดยประมาณ	๒๐,๐๐๐ (อบต.) งบโดยประมาณ	อบต. มีประสิทธิภาพในการปฏิบัติงานสูง ร้อยละ ๖๐ ขึ้นไป	อบต.มีศักยภาพและการปฏิบัติงานมีประสิทธิภาพมากขึ้น	ทุกกอง

๒๓	โครงการค่าใช้จ่ายในการรับวารสารสิ่งพิมพ์หนังสือพิมพ์	เพื่อจ่ายเป็นค่าใช้จ่ายในการรับวารสารสิ่งพิมพ์หนังสือพิมพ์	อบต.ปอใหญ่	๕๐,๐๐๐ (อบต.) งบโดยประมาณ	๕๐,๐๐๐ (อบต.) งบโดยประมาณ	๕๐,๐๐๐ (อบต.) งบโดยประมาณ	๕๐,๐๐๐ (อบต.) งบโดยประมาณ	๕๐,๐๐๐ (อบต.) งบโดยประมาณ	อบต. มีประสิทธิภาพในการปฏิบัติงานสูง ร้อยละ ๖๐ ขึ้นไป	อบต.มีศักยภาพและการปฏิบัติงาน มีประสิทธิภาพมากขึ้น	สำนักปลัด
๒๔	โครงการค่าบริการสื่อสารและโทรคมนาคม	เพื่อจ่ายเป็นค่าบริการสื่อสารและโทรคมนาคม	อบต.ปอใหญ่	๘๕,๐๐๐ (อบต.) งบโดยประมาณ	๘๕,๐๐๐ (อบต.) งบโดยประมาณ	๘๕,๐๐๐ (อบต.) งบโดยประมาณ	๘๕,๐๐๐ (อบต.) งบโดยประมาณ	๘๕,๐๐๐ (อบต.) งบโดยประมาณ	อบต. มีประสิทธิภาพในการปฏิบัติงานสูง ร้อยละ ๖๐ ขึ้นไป	อบต.มีศักยภาพและการปฏิบัติงาน มีประสิทธิภาพมากขึ้น	สำนักปลัด
๒๕	โครงการจัดหาวัสดุยานพาหนะและขนส่ง	เพื่อจ่ายเป็นค่าจัดหาวัสดุยานพาหนะและขนส่ง	ตลอดปี	๒๖๐,๐๐๐ (อบต.) งบโดยประมาณ	๒๖๐,๐๐๐ (อบต.) งบโดยประมาณ	๒๖๐,๐๐๐ (อบต.) งบโดยประมาณ	๒๖๐,๐๐๐ (อบต.) งบโดยประมาณ	๒๖๐,๐๐๐ (อบต.) งบโดยประมาณ	อบต. มีประสิทธิภาพในการปฏิบัติงานสูง ร้อยละ ๖๐ ขึ้นไป	อบต.มีศักยภาพและการปฏิบัติงาน มีประสิทธิภาพมากขึ้น	ทุกกอง

ที่	โครงการ	วัตถุประสงค์	เป้าหมาย (ผลผลิตของโครงการ)	งบประมาณ					ตัวชี้วัด (KPI)	ผลลัพธ์ที่คาดว่าจะได้รับ	หน่วยงานรับผิดชอบหลัก
				๒๕๖๖ (บาท)	๒๕๖๗ (บาท)	๒๕๖๘ (บาท)	๒๕๖๙ (บาท)	๒๕๗๐ (บาท)			
๒๖	โครงการจัดหาวัสดุเชื้อเพลิงและหล่อลื่น	เพื่อจ่ายเป็นค่าจัดหาวัสดุเชื้อเพลิงและหล่อลื่น	ตลอดปี	๖๐๐,๐๐๐ (อบต.) งบโดยประมาณ	๖๐๐,๐๐๐ (อบต.) งบโดยประมาณ	๖๐๐,๐๐๐ (อบต.) งบโดยประมาณ	๖๐๐,๐๐๐ (อบต.) งบโดยประมาณ	๖๐๐,๐๐๐ (อบต.) งบโดยประมาณ	อบต. มีประสิทธิภาพในการปฏิบัติงานสูง ร้อยละ ๖๐ ขึ้นไป	อบต.มีศักยภาพและการปฏิบัติงาน มีประสิทธิภาพมากขึ้น	ทุกกอง
๒๗	โครงการจ้างเหมาคนดูแลความสะอาด	เพื่อจ่ายเป็นค่าจ้างเหมาคนดูแลความสะอาด	อบต.ปอใหญ่	๗๒,๐๐๐ (อบต.) งบโดยประมาณ	๗๒,๐๐๐ (อบต.) งบโดยประมาณ	๗๒,๐๐๐ (อบต.) งบโดยประมาณ	๗๒,๐๐๐ (อบต.) งบโดยประมาณ	๗๒,๐๐๐ (อบต.) งบโดยประมาณ	อบต. มีประสิทธิภาพในการปฏิบัติงานสูง ร้อยละ ๖๐ ขึ้นไป	อบต.มีศักยภาพและการปฏิบัติงาน มีประสิทธิภาพมากขึ้น	สำนักปลัด

๒๘	โครงการค่าจ้างเหมาบริการคนสวน	เพื่อจ่ายเป็นค่าจ้างเหมาคนดูแลที่ทำการ อบต.บ่อใหญ่	ตลอดปี	๑๔๔,๐๐๐ (อบต.) งบโดยประมาณ	๑๔๔,๐๐๐ (อบต.) งบโดยประมาณ	๑๔๔,๐๐๐ (อบต.) งบโดยประมาณ	๑๔๔,๐๐๐ (อบต.) งบโดยประมาณ	๑๔๔,๐๐๐ (อบต.) งบโดยประมาณ	๑๔๔,๐๐๐ (อบต.) งบโดยประมาณ	อบต. มีประสิทธิภาพในการปฏิบัติงานสูง ร้อยละ ๖๐ ขึ้นไป	อบต.มีศักยภาพ และการปฏิบัติงาน มีประสิทธิภาพมากขึ้น	ทุกกอง
๒๙	โครงการค่าเช่าพื้นที่เว็บไซต์ และค่าธรรมเนียมที่เกี่ยวข้อง	เพื่อจ่ายเป็นค่าเช่าพื้นที่เว็บไซต์ และค่าธรรมเนียมที่เกี่ยวข้อง	อบต.บ่อใหญ่	๘,๐๐๐ (อบต.) งบโดยประมาณ	๘,๐๐๐ (อบต.) งบโดยประมาณ	๘,๐๐๐ (อบต.) งบโดยประมาณ	๘,๐๐๐ (อบต.) งบโดยประมาณ	๘,๐๐๐ (อบต.) งบโดยประมาณ	๘,๐๐๐ (อบต.) งบโดยประมาณ	อบต. มีประสิทธิภาพในการปฏิบัติงานสูง ร้อยละ ๖๐ ขึ้นไป	อบต.มีศักยภาพ และการปฏิบัติงาน มีประสิทธิภาพมากขึ้น	สำนักปลัด
๓๐	โครงการค่าใช้จ่ายค่ารับรองและพิธีการ	เพื่อจ่ายเป็นค่าใช้จ่ายค่ารับรองและพิธีการ	อบต.บ่อใหญ่	๔๐,๐๐๐ (อบต.) งบโดยประมาณ	๔๐,๐๐๐ (อบต.) งบโดยประมาณ	๔๐,๐๐๐ (อบต.) งบโดยประมาณ	๔๐,๐๐๐ (อบต.) งบโดยประมาณ	๔๐,๐๐๐ (อบต.) งบโดยประมาณ	๔๐,๐๐๐ (อบต.) งบโดยประมาณ	อบต. มีประสิทธิภาพในการปฏิบัติงานสูง ร้อยละ ๖๐ ขึ้นไป	อบต.มีศักยภาพ และการปฏิบัติงาน มีประสิทธิภาพมากขึ้น	สำนักปลัด

ที่	โครงการ	วัตถุประสงค์	เป้าหมาย (ผลผลิตของโครงการ)	งบประมาณ					ตัวชี้วัด (KPI)	ผลลัพธ์ที่คาดว่าจะได้รับ	หน่วยงานรับผิดชอบหลัก
				๒๕๖๖ (บาท)	๒๕๖๗ (บาท)	๒๕๖๘ (บาท)	๒๕๖๙ (บาท)	๒๕๗๐ (บาท)			
๓๑	โครงการวันท้องถิ่นไทย	เพื่อเป็นการส่งเสริมอบต. และให้ประชาชนได้เห็นความสำคัญของการกระจายอำนาจอันส่งผลโดยตรงต่อท้องถิ่น	๑ครั้ง/ปี บุคลากร อบต. บ่อใหญ่และประชาชนในเขตตำบลบ่อใหญ่	๑๕,๐๐๐ (อบต.) งบโดยประมาณ	๒๐,๐๐๐ (อบต.) งบโดยประมาณ	๒๐,๐๐๐ (อบต.) งบโดยประมาณ	๒๐,๐๐๐ (อบต.) งบโดยประมาณ	๒๐,๐๐๐ (อบต.) งบโดยประมาณ	โครงการบรรลุวัตถุประสงค์ได้ ทุกประการ	บุคลากร อบต. บ่อใหญ่และประชาชนเกิดความภาคภูมิใจในท้องถิ่นของตน	สำนักปลัด
๓๒	โครงการจัดหาวัสดุก่อสร้าง	เพื่อจ่ายเป็นค่าจัดหาวัสดุก่อสร้าง	ตลอดปี	๑๒๐,๐๐๐ (อบต.) งบโดยประมาณ	๑๒๐,๐๐๐ (อบต.) งบโดยประมาณ	๑๒๐,๐๐๐ (อบต.) งบโดยประมาณ	๑๒๐,๐๐๐ (อบต.) งบโดยประมาณ	๑๒๐,๐๐๐ (อบต.) งบโดยประมาณ	อบต. มีประสิทธิภาพในการปฏิบัติงานสูง ร้อยละ ๖๐ ขึ้นไป	อบต.มีศักยภาพ และการปฏิบัติงาน มีประสิทธิภาพมากขึ้น	ทุกกอง

แบบ ผ.๐๒

๓๓	โครงการอบรมให้ความรู้กฎหมายแก่ประชาชน	เพื่อจัดอบรมให้ความรู้ทางด้านกฎหมายแก่ประชาชน	ประชาชนในเขตต.บ่อใหญ่	-	-	๒๐,๐๐๐ (อบต.) งบโดยประมาณ	๒๐,๐๐๐ (อบต.) งบโดยประมาณ	๒๐,๐๐๐ (อบต.) งบโดยประมาณ	ร้อยละ ๓๐ ของประชาชน เข้าร่วมโครงการ	ประชาชนมีความรู้ทางด้านกฎหมายเพิ่มขึ้น	สำนักปลัด
๓๔	อุดหนุนศูนย์ปฏิบัติการร่วมในการช่วยเหลือประชาชนของ อปท. (ส่วนกลาง)	เพื่อจ่ายเป็นเงินอุดหนุนศูนย์ปฏิบัติการร่วมในการช่วยเหลือประชาชนของ อปท.	ศูนย์ปฏิบัติการร่วมในการช่วยเหลือประชาชนของ อปท.	๒๐,๐๐๐ (อบต.) งบโดยประมาณ	๒๐,๐๐๐ (อบต.) งบโดยประมาณ	๒๐,๐๐๐ (อบต.) งบโดยประมาณ	๒๐,๐๐๐ (อบต.) งบโดยประมาณ	๒๐,๐๐๐ (อบต.) งบโดยประมาณ	โครงการบรรลุวัตถุประสงค์ได้ทุกประการ	การบริหารศูนย์ปฏิบัติการร่วมในการช่วยเหลือประชาชนของ อปท. (ส่วนกลาง) มีประสิทธิภาพ	สำนักปลัด

บัญชีครุภัณฑ์
แผนพัฒนาท้องถิ่น (พ.ศ. ๒๕๖๖ – ๒๕๗๐)
องค์การบริหารส่วนตำบลบ่อใหญ่ อำเภอบรบือ จังหวัดมหาสารคาม

ที่	แผนงาน	หมวด	ประเภท	เป้าหมาย (ผลผลิตของครุภัณฑ์)	งบประมาณ					หน่วยงาน ที่ รับผิดชอบ หลัก
					๒๕๖๖ (บาท)	๒๕๖๗ (บาท)	๒๕๖๘ (บาท)	๒๕๖๙ (บาท)	๒๕๗๐ (บาท)	
๑	แผนงานบริหาร ทั่วไป - งานบริหารทั่วไป	ครุภัณฑ์	ครุภัณฑ์ ยานพาหนะ และขนส่ง	รถยนต์บรรทุกดีเซล (แบบดับเบิ้ลแค็บ) -ขนาด ๑ ตัน ชนิดขับเคลื่อน ๒ ล้อ -ปริมาณกระบอกสูบไม่ต่ำกว่า ๒,๕๐๐ ซีซี หรือกำลังเครื่องยนต์ สูงสุดไม่ต่ำกว่า ๑๑๐ กิโลวัตต์ -แบบดับเบิ้ลแค็บ -เป็นกระบะสำเร็จรูป -มีระบบระบายความร้อน -ห้องโดยสารเป็นแบบดับเบิ้ลแค็บ ๔ ประตู -เป็นราคารวมเครื่องปรับอากาศ -ราคารวมภาษีสรรพสามิต ตามบัญชีมาตรฐานครุภัณฑ์สำนักงบประมาณ ปีปัจจุบัน	๘๕๐,๐๐๐	๘๕๐,๐๐๐	-	-	-	สำนักปลัด
๒	แผนงานบริหาร ทั่วไป - งานบริหารทั่วไป	ครุภัณฑ์		เพื่อจ่ายเป็นค่าจัดซื้อเครื่องมัลติมีเดียโปรเจคเตอร์ ระดับ XGA ขนาด ๔,๕๐๐ ANSI Lumens -เป็นเครื่องฉายภาพเลนส์เดี่ยว สามารถต่ออุปกรณ์เพื่อฉายภาพ จากคอมพิวเตอร์และวีดีโอ -ใช้ ๓D DLP หรือ ๓ LCD หรือ LCD Panel หรือ ระบบ DLP -ระดับ XGA เป็นระดับความละเอียดของภาพ -ขนาดที่กำหนดเป็นขนาดค่าความส่องสว่างขั้นต่ำ (ANIS Lumens) -จำนวน ๑ เครื่อง ตามบัญชีมาตรฐานครุภัณฑ์สำนักงบประมาณ ปีปัจจุบัน	๔๕,๙๐๐	-	-	-	-	สำนักปลัด
รวม					๘๙๕,๙๐๐	๘๕๐,๐๐๐				

บัญชีครุภัณฑ์

แผนพัฒนาท้องถิ่น (พ.ศ. ๒๕๖๖ - ๒๕๗๐)

องค์การบริหารส่วนตำบลบ่อใหญ่ อำเภอบรบือ จังหวัดมหาสารคาม

แบบ ผ.๐๓

ที่	แผนงาน	หมวด	ประเภท	เป้าหมาย (ผลผลิตของครุภัณฑ์)	งบประมาณ					หน่วยงานที่รับผิดชอบหลัก
					๒๕๖๖ (บาท)	๒๕๖๗ (บาท)	๒๕๖๘ (บาท)	๒๕๖๙ (บาท)	๒๕๗๐ (บาท)	
๓	แผนงานสาธารณสุข - งานบริหารทั่วไป	ครุภัณฑ์	ครุภัณฑ์งาน บ้านงานครัว	เพื่อจ่ายเป็นค่าจัดซื้อเครื่องตัดหญ้าแบบข้อแข็ง -เป็นเครื่องตัดหญ้าแบบสะพาย -เครื่องยนต์ขนาดไม่น้อยกว่า ๑.๔ แรงม้า ปริมาตรกระบอกสูบไม่น้อยกว่า ๓๐ ซีซี -พร้อมใบมีด -จำนวน ๑ เครื่อง	๙,๕๐๐	-	-	-	-	กอง สาธารณสุข
๔	แผนงานสาธารณสุข - งานบริหารทั่วไป	ครุภัณฑ์	ครุภัณฑ์อื่นๆ	เพื่อจ่ายเป็นค่าจัดซื้อเครื่องกังหันเติมอากาศแบบ พลังงานแสงอาทิตย์ ราคาชุดละ ๔๘,๐๐๐ บาท -จำนวน ๔ ชุด -กังหันตีน้ำโซล่าเซลล์ -โครงสร้างสแตนเลสแข็งแรง และกันสนิม ความ หนาไม่ต่ำกว่าชั้น ๓๐๔ -มอเตอร์กระแสตรง ๕๐๐ WDC ไร้แปลงถ่าน -มีระบบระบายความร้อน -แผงโซล่าเซลล์ MoNo half cell ๕๕๐ Wx๑ แผ่น -ทุ่นลอยน้ำ ๘ นิ้ว ๕ ทุ่น -ใบตีน้ำ ตีนกบ ๘ แฉก ๘ ใบ -เฟืองโซลด์แรงเสียดทาน ใช้งานได้ยาวนาน -มีระบบปรับความเร็วรอบ ทำงานอัตโนมัติ -อุปกรณ์อื่นๆที่เกี่ยวข้องพร้อมติดตั้ง	๑๙๒,๐๐๐	-	-	-	-	กอง สาธารณสุข
รวม					๒๐๑,๕๐๐					

ส่วนที่ ๔

การติดตามและประเมินผล

๔.๑ การติดตามและประเมินผลยุทธศาสตร์ขององค์กรปกครองส่วนท้องถิ่นในเขตจังหวัด

ตามพระราชบัญญัติกำหนดแผนและขั้นตอนการกระจายอำนาจให้แก่องค์กรปกครองส่วนท้องถิ่น พ.ศ. ๒๕๔๒ ได้กำหนดให้องค์กรปกครองส่วนท้องถิ่น มีอำนาจและหน้าที่ในการจัดทำแผนพัฒนาท้องถิ่นของตนเอง โดยในการจัดทำแผนพัฒนาขององค์กรปกครองส่วนท้องถิ่นนั้น จะต้องดำเนินการตามระเบียบกระทรวงมหาดไทย ว่าด้วยการจัดทำแผนพัฒนาขององค์กรปกครองส่วนท้องถิ่น พ.ศ. ๒๕๔๘ และที่แก้ไขเพิ่มเติมถึง (ฉบับที่ ๓) พ.ศ. ๒๕๖๑ ทั้งนี้ แผนพัฒนาท้องถิ่นจะต้องสอดคล้องกับแผนพัฒนาจังหวัด ยุทธศาสตร์การพัฒนาขององค์กรปกครองส่วนท้องถิ่นในเขตจังหวัด แผนพัฒนาอำเภอ แผนพัฒนาตำบล แผนพัฒนาหมู่บ้านหรือแผนชุมชน อันมีลักษณะเป็นการกำหนดรายละเอียดแผนงาน ดังนั้น จึงต้องมีการกำหนดยุทธศาสตร์การพัฒนาขององค์กรปกครองส่วนท้องถิ่นในเขตจังหวัดขึ้น ตามกระบวนการพิจารณาจากประชาคมท้องถิ่นระดับจังหวัด ร่วมกับคณะกรรมการพัฒนาองค์การบริหารส่วนจังหวัด คณะกรรมการประสานแผนพัฒนาท้องถิ่นระดับจังหวัด ผู้แทนองค์กรปกครองส่วนท้องถิ่นในเขตจังหวัด ร่วมกันจัดทำ ทบทวน หรือเปลี่ยนแปลงยุทธศาสตร์การพัฒนาขององค์กรปกครองส่วนท้องถิ่นในเขตจังหวัด เพื่อให้การจัดทำแผนพัฒนาขององค์กรปกครองส่วนท้องถิ่นเกิดประสิทธิภาพ ประสิทธิผล โดยนำยุทธศาสตร์การพัฒนาขององค์กรปกครองส่วนท้องถิ่นในเขตจังหวัดไปใช้เป็นแนวทางในการจัดทำแผนพัฒนาท้องถิ่นของตนเองได้ต่อไป และเพื่อให้สามารถบูรณาการกับแผนพัฒนาจังหวัด แผนปฏิบัติการราชการประจำปีของจังหวัดและตอบสนองความต้องการของประชาชนอันจะนำไปสู่การจัดทำงบประมาณ ที่มีประสิทธิภาพในท้องถิ่นได้อย่างแท้จริง เป็นเครื่องมือในการพัฒนาท้องถิ่นให้เข้มแข็ง เกิดประโยชน์สูงสุดต่อประชาชนในท้องถิ่น

ดังนั้น องค์กรปกครองส่วนท้องถิ่น จึงต้องกำหนดยุทธศาสตร์การพัฒนาขององค์กรปกครองส่วนท้องถิ่นให้สอดคล้องยุทธศาสตร์การพัฒนาขององค์กรปกครองส่วนท้องถิ่นในเขตจังหวัด เพื่อนำไปสู่การ บูรณาการร่วมกัน ให้เกิดความสอดคล้องกับแผนพัฒนาจังหวัด สามารถเชื่อมโยงไปสู่แผนพัฒนา กลุ่มจังหวัด แผนพัฒนาภาค แผนพัฒนาเศรษฐกิจและสังคมแห่งชาติ ฉบับที่ ๑๒ แผนยุทธศาสตร์ชาติ ๒๐ ปี ไทยแลนด์ ๔.๐ และในการจัดทำแผนพัฒนาท้องถิ่น (พ.ศ. ๒๕๖๖ - ๒๕๗๐) จะต้องมีการติดตามและติดตามและประเมินผลยุทธศาสตร์เพื่อความสอดคล้องแผนพัฒนาท้องถิ่นขององค์กรปกครองส่วนท้องถิ่น ตามระเบียบกระทรวงมหาดไทย ว่าด้วยการจัดทำแผนขององค์กรปกครองส่วนท้องถิ่น พ.ศ. ๒๕๔๘ และที่แก้ไขเพิ่มเติมถึง (ฉบับที่ ๓) พ.ศ. ๒๕๖๑ โดยคณะกรรมการติดตามและประเมินผลแผนพัฒนาท้องถิ่น จะต้องดำเนินการให้คะแนนตามเกณฑ์ที่กำหนดไว้ ซึ่งเป็นส่วนหนึ่งของการติดตามและประเมินผลแผนพัฒนา โดยดำเนินการให้แล้วเสร็จภายในหกสิบวัน นับแต่วันที่ประกาศใช้งบประมาณรายจ่าย รายละเอียดแนวทางการพิจารณาตามหนังสือกระทรวงมหาดไทย ด่วนที่สุด ที่ มท ๐๘๑๐.๓/ว ๒๙๓๑ ลงวันที่ ๑๕ พฤษภาคม ๒๕๖๒ เรื่อง ชักซ้อมแนวทางการทบทวนแผนพัฒนาท้องถิ่น (พ.ศ. ๒๕๖๑ - ๒๕๖๕) ขององค์กรปกครองส่วนท้องถิ่น ดังนี้

แนวทางการ...

แนวทางการพิจารณาการติดตามและประเมินผลยุทธศาสตร์
เพื่อความสอดคล้องแผนพัฒนาท้องถิ่นขององค์กรปกครองส่วนท้องถิ่น

ประเด็นการพิจารณา	คะแนน
๑. ข้อมูลสภาพทั่วไปและข้อมูลพื้นฐานขององค์กรปกครองส่วนท้องถิ่น	๒๐
๒. การวิเคราะห์สถานการณ์และศักยภาพ	๒๐
๓. ยุทธศาสตร์ประกอบด้วย	๖๐
๓.๑ ยุทธศาสตร์ขององค์กรปกครองส่วนท้องถิ่น	(๑๐)
๓.๒ ยุทธศาสตร์ขององค์กรปกครองส่วนท้องถิ่นในเขตจังหวัด	(๑๐)
๓.๓ ยุทธศาสตร์จังหวัด	(๑๐)
๓.๔ วิสัยทัศน์	(๕)
๓.๕ กลยุทธ์	(๕)
๓.๖ เป้าประสงค์ของแต่ละประเด็นกลยุทธ์	(๕)
๓.๗ จุดยืนทางยุทธศาสตร์	(๕)
๓.๘ แผนงาน	(๕)
๓.๙ ความเชื่อมโยงของยุทธศาสตร์ในภาพรวม	(๕)
รวมคะแนน	๑๐๐

แนวทาง...

แนวทางเบื้องต้นในการให้คะแนนแนวทางการพิจารณาการติดตามและประเมินผลยุทธศาสตร์
เพื่อความสอดคล้องแผนพัฒนาท้องถิ่นขององค์กรปกครองส่วนท้องถิ่น

ประเด็นการพิจารณา	รายละเอียดหลักเกณฑ์	คะแนนเต็ม	คะแนนที่ได้
๑. ข้อมูลสภาพทั่วไปและข้อมูลพื้นฐานขององค์กรปกครองส่วนท้องถิ่น	ควรประกอบด้วยข้อมูลดังนี้ (๑) ข้อมูลเกี่ยวกับด้านกายภาพ เช่น ที่ตั้งของหมู่บ้าน/ชุมชน/ตำบล ลักษณะภูมิประเทศ ลักษณะภูมิอากาศ ลักษณะของที่ดิน ลักษณะของแหล่งน้ำ ลักษณะของป่าไม้ ฯลฯ ด้านการเมือง/การปกครอง เช่น เขตการปกครองการเลือกตั้ง ฯลฯ	๒๐ (๓)	
	(๒) ข้อมูลเกี่ยวกับด้านการเมือง/การปกครอง เช่น เขตการปกครอง การเลือกตั้ง ฯลฯ ประชากร เช่น ข้อมูลเกี่ยวกับจำนวนประชากร และช่วงอายุและจำนวนประชากร ฯลฯ	(๒)	
	(๓) ข้อมูลเกี่ยวกับสภาพทางสังคม เช่น การศึกษา สาธารณสุข อาชญากรรม ยาเสพติด การสังคมสงเคราะห์	(๒)	
	(๔) ข้อมูลเกี่ยวกับระบบบริหารพื้นฐาน เช่น การคมนาคมขนส่ง การไฟฟ้า การประปา โทรศัพท์ ฯลฯ	(๒)	
	(๕) ข้อมูลเกี่ยวกับระบบเศรษฐกิจ เช่น การเกษตร การประมง การประมง การบริการ การท่องเที่ยว อุตสาหกรรม การพาณิชย์/กลุ่มอาชีพแรงงาน ฯลฯ	(๒)	
	(๖) ข้อมูลเกี่ยวกับศาสนา ประเพณี วัฒนธรรม เช่น การนับถือ ศาสนาประเพณี และงานประจำปี ภูมิปัญญาท้องถิ่น ภาษาถิ่น สินค้าพื้นเมืองและของที่ระลึก ฯลฯ และอื่นๆ	(๒)	
	(๗) ข้อมูลเกี่ยวกับทรัพยากรธรรมชาติ เช่น น้ำ ป่าไม้ ภูเขา คุณภาพของทรัพยากรธรรมชาติ ฯลฯ	(๒)	
	(๘) การสำรวจและจัดเก็บข้อมูลเพื่อการจัดทำแผนพัฒนาท้องถิ่น หรือการใช้ข้อมูล จปฐ.	(๒)	
	(๙) การประชุมประชาคมท้องถิ่น รูปแบบ วิธีการ และการดำเนินการประชุมประชาคมท้องถิ่นโดยใช้กระบวนการร่วมคิด ร่วมทำ ร่วมตัดสินใจ ร่วมตรวจสอบ ร่วมรับประโยชน์ ร่วมแก้ไขปัญหา ปรีกษาหารือ แลกเปลี่ยนเรียนรู้ เพื่อแก้ไขปัญหาสำหรับการพัฒนาท้องถิ่นตามอำนาจหน้าที่ขององค์กรปกครองส่วนท้องถิ่น	(๓)	

ประเด็น...

ประเด็น การพิจารณา	รายละเอียดหลักเกณฑ์	คะแนน เต็ม	คะแนน ที่ได้
๒. การวิเคราะห์ สภาพการณ์และ ศักยภาพ	<p>ควรประกอบด้วยข้อมูลดังนี้</p> <p>(๑) การวิเคราะห์ที่ครอบคลุมความเชื่อมโยง ความสอดคล้อง ยุทธศาสตร์จังหวัด ยุทธศาสตร์การพัฒนาขององค์กรปกครองส่วนท้องถิ่นในเขตจังหวัด ยุทธศาสตร์ขององค์กรปกครองส่วนท้องถิ่น นโยบายของผู้บริหารท้องถิ่น รวมถึงความเชื่อมโยงแผนยุทธศาสตร์ชาติ ๒๐ ปี แผนพัฒนาเศรษฐกิจและสังคมแห่งชาติ และ Thailand ๔.๐</p>	๒๐ (๕)	
	(๒) การวิเคราะห์การใช้ผังเมืองรวมหรือผังเมืองเฉพาะและการบังคับใช้ผลของการบังคับใช้ สภาพการณ์ที่เกิดขึ้นต่อการพัฒนาท้องถิ่น	(๓)	
	(๓) การวิเคราะห์ทางสังคม เช่น ด้านแรงงาน การศึกษา สาธารณสุข ความยากจน อาชญากรรม ปัญหาเสพติด เทคโนโลยี จาริต ประเพณี วัฒนธรรม ภูมิปัญญาท้องถิ่น เป็นต้น	(๓)	
	(๔) การวิเคราะห์ทางเศรษฐกิจ ข้อมูลด้านรายได้ครัวเรือน การส่งเสริมอาชีพ กลุ่มอาชีพ กลุ่มทางสังคม การพัฒนาอาชีพและกลุ่มต่างๆ สภาพทางเศรษฐกิจและความเป็นอยู่ทั่วไป เป็นต้น	(๓)	
	(๕) การวิเคราะห์สิ่งแวดล้อม พื้นที่สีเขียว ธรรมชาติต่างๆ ทางภูมิศาสตร์ กระบวนการหรือสิ่งที่เกิดขึ้น การประดิษฐ์ที่มีผลต่อสิ่งแวดล้อมและการพัฒนา	(๓)	
	(๖) ผลการวิเคราะห์ศักยภาพเพื่อประเมินสถานภาพการพัฒนาในปัจจุบันและโอกาสการพัฒนาในอนาคตของท้องถิ่น ด้วยเทคนิค SWOT Analysis ที่อาจส่งผลการดำเนินงานได้แก่ S-Strengit (จุดแข็ง) W-Weakness (จุดอ่อน) O-Opportunity (โอกาส) และ T-Therat (อุปสรรค)	(๓)	
๓. ยุทธศาสตร์ ๓.๑ ยุทธศาสตร์ของ องค์กรปกครองส่วน ท้องถิ่น	ควรประกอบด้วยข้อมูลดังนี้ สอดคล้องกับสภาพสังคม เศรษฐกิจ สิ่งแวดล้อมของท้องถิ่น ประเด็นปัญหาการพัฒนาและแนวทางการพัฒนาที่สอดคล้องกับยุทธศาสตร์ขององค์กรปกครองส่วนท้องถิ่น และเชื่อมโยงหลักพระราชบัญญัติแผนยุทธศาสตร์ชาติ ๒๐ ปี แผนพัฒนาเศรษฐกิจและสังคมแห่งชาติ และ Thailand ๔.๐	๖๐ (๑๐)	
๓.๒ ยุทธศาสตร์ของ องค์กรปกครองส่วน ท้องถิ่นในเขต จังหวัด	สอดคล้องและเชื่อมโยงกับสภาพสังคม เศรษฐกิจ สิ่งแวดล้อมของท้องถิ่น และยุทธศาสตร์จังหวัด และเชื่อมโยงหลักพระราชบัญญัติแผนยุทธศาสตร์ชาติ ๒๐ ปี แผนพัฒนาเศรษฐกิจและสังคมแห่งชาติและ Thailand ๔.๐	(๑๐)	
๓.๓ ยุทธศาสตร์ จังหวัด	สอดคล้องกับแผนพัฒนากลุ่มจังหวัด ยุทธศาสตร์พัฒนาภาค แผนพัฒนาเศรษฐกิจและสังคมแห่งชาติ แผนการบริหารราชการแผ่นดิน นโยบาย/ยุทธศาสตร์ คสช. และนโยบายรัฐบาล หลักพระราชบัญญัติแผนยุทธศาสตร์ชาติ ๒๐ ปี และThailand ๔.๐	(๑๐)	

ประเด็น...

ประเด็นการพิจารณา	รายละเอียดหลักเกณฑ์	คะแนนเต็ม	คะแนนที่ได้
๓.๔ วิสัยทัศน์	วิสัยทัศน์ ซึ่งมีลักษณะแสดงสถานภาพที่องค์กรปกครองส่วนท้องถิ่นต้องการจะเป็นหรือบรรลุถึงอนาคตอย่างชัดเจน สอดคล้องกับโอกาสและศักยภาพที่เป็นลักษณะเฉพาะขององค์กรปกครองส่วนท้องถิ่นและสัมพันธ์กับโครงการพัฒนา	(๕)	
๓.๕ กลยุทธ์	แสดงให้เห็นช่องทาง วิธีการ ภารกิจหรือสิ่งที่จะต้องทำตามอำนาจหน้าที่ขององค์กรปกครองส่วนท้องถิ่นที่จะนำไปสู่การบรรลุวิสัยทัศน์ หรือแสดงให้เห็นถึงความชัดเจนในสิ่งที่จะดำเนินการให้บรรลุวิสัยทัศน์นั้น	(๕)	
๓.๖ เป้าประสงค์ของแต่ละประเด็นกลยุทธ์	เป้าประสงค์ของแต่ละประเด็นกลยุทธ์มีความสอดคล้องและสนับสนุนต่อกลยุทธ์ที่จะเกิดขึ้น มุ่งหมายสิ่งหนึ่งสิ่งใดที่ชัดเจน	(๕)	
๓.๗ จุดยืนทางยุทธศาสตร์	ความมุ่งมั่นอันแน่วแน่ในการวางแผนพัฒนาท้องถิ่น เพื่อให้บรรลุวิสัยทัศน์ขององค์กรปกครองส่วนท้องถิ่น ซึ่งเกิดจากศักยภาพของพื้นที่จริง ที่จะนำไปสู่ผลสำเร็จทางยุทธศาสตร์	(๕)	
๓.๘ แผนงาน	แผนงานหรือจุดมุ่งหมายเพื่อการพัฒนาในอนาคต กำหนดจุดมุ่งหมายในเรื่องใดเรื่องหนึ่งหรือแผนงานที่เกิดจากเป้าประสงค์ตัวชี้วัด ค่าเป้าหมาย กลยุทธ์ จุดยืนทางยุทธศาสตร์ขององค์กรปกครองส่วนท้องถิ่นที่มีความชัดเจน นำไปสู่การทำโครงการพัฒนาท้องถิ่นในแผนพัฒนาท้องถิ่น โดยระบุแผนงานและความเชื่อมโยงดังกล่าว	(๕)	
๓.๙ ความเชื่อมโยงของยุทธศาสตร์ในภาพรวม	ความเชื่อมโยงองค์รวมที่นำไปสู่การพัฒนาท้องถิ่นที่เกิดผลผลิต/โครงการจากแผนยุทธศาสตร์ชาติ ๒๐ ปี แผนพัฒนาเศรษฐกิจและสังคมแห่งชาติ ฉบับที่ ๑๒ Thailand ๔.๐ แผนพัฒนาภาค/แผนพัฒนากลุ่มจังหวัด /แผนพัฒนาจังหวัดยุทธศาสตร์การพัฒนาขององค์กรปกครองส่วนท้องถิ่นในเขตจังหวัด และยุทธศาสตร์ขององค์กรปกครองส่วนท้องถิ่น	(๕)	
รวมคะแนน		๑๐๐	

๔.๒ การติดตาม...

๔.๒ การติดตามและประเมินผลโครงการขององค์กรปกครองส่วนท้องถิ่น

ในการจัดทำแผนพัฒนาท้องถิ่น (พ.ศ. ๒๕๖๖ - ๒๕๗๐) ขององค์กรปกครองส่วนท้องถิ่น จะต้องมีการติดตามและประเมินผลโครงการขององค์กรปกครองส่วนท้องถิ่นเพื่อความสอดคล้องแผนพัฒนาท้องถิ่น ตามระเบียบกระทรวงมหาดไทย ว่าด้วยการจัดทำแผนขององค์กรปกครองส่วนท้องถิ่น พ.ศ. ๒๕๔๘ และที่แก้ไขเพิ่มเติมถึง (ฉบับที่ ๓) พ.ศ. ๒๕๖๑ โดยคณะกรรมการติดตามและประเมินผลแผนพัฒนาท้องถิ่น จะต้องดำเนินการให้คะแนนตามเกณฑ์ที่กำหนดไว้ ซึ่งเป็นส่วนหนึ่งของการติดตามและประเมินผลแผนพัฒนา โดยดำเนินการให้แล้วเสร็จภายในหกสิบวัน นับแต่วันที่ประกาศใช้งบประมาณรายจ่ายรายละเอียดแนวทางการพิจารณาตามหนังสือกระทรวงมหาดไทย ด่วนที่สุด ที่ มท ๐๘๑๐.๓/ว ๒๙๓๑ ลงวันที่ ๑๕ พฤษภาคม ๒๕๖๒ เรื่อง ชักซ้อมแนวทางการทบทวนแผนพัฒนาท้องถิ่น (พ.ศ. ๒๕๖๑ - ๒๕๖๕) ขององค์กรปกครองส่วนท้องถิ่น ดังนี้

แนวทางการพิจารณาการติดตามและประเมินผลโครงการ
เพื่อความสอดคล้องแผนพัฒนาท้องถิ่น (พ.ศ. ๒๕๖๖ - ๒๕๗๐) ขององค์กรปกครองส่วนท้องถิ่น

ประเด็นการพิจารณา	คะแนน
๑. การสรุปสถานการณ์การพิจารณา	๑๐
๒. การประเมินผลการนำแผนพัฒนาท้องถิ่นสี่ปีไปปฏิบัติในเชิงปริมาณ	๑๐
๓. การประเมินผลการนำแผนพัฒนาท้องถิ่นสี่ปีไปปฏิบัติในเชิงคุณภาพ	๑๐
๔. แผนงานและยุทธศาสตร์การพิจารณา	๑๐
๕. โครงการพัฒนา ประกอบด้วย	๖๐
๕.๑ ความชัดเจนของชื่อโครงการ	(๕)
๕.๒ กำหนดวัตถุประสงค์สอดคล้องกับโครงการ	(๕)
๕.๓ เป้าหมาย (ผลผลิตของโครงการ) มีความชัดเจนนำไปสู่การตั้งงบประมาณได้ถูกต้อง	(๕)
๕.๔ โครงการมีความสอดคล้องกับแผนยุทธศาสตร์ชาติ ๒๐ ปี	(๕)
๕.๕ เป้าหมาย (ผลผลิตของโครงการ) มีความสอดคล้องกับแผนพัฒนาเศรษฐกิจและสังคมแห่งชาติ	(๕)
๕.๖ โครงการมีความสอดคล้องกับ Thailand ๔.๐	(๕)
๕.๗ โครงการสอดคล้องกับยุทธศาสตร์จังหวัด	(๕)
๕.๘ โครงการแก้ไขปัญหาความยากจนหรือการเสริมสร้างให้ประเทศชาติมั่นคง มั่งคั่ง ยั่งยืน ภายใต้หลักประชารัฐ	(๕)
๕.๙ งบประมาณ มีความสอดคล้องกับเป้าหมาย (ผลผลิตของโครงการ)	(๕)
๕.๑๐ มีการประมาณการราคาถูกต้องตามหลักวิธีการงบประมาณ	(๕)
๕.๑๑ มีการกำหนดตัวชี้วัด (KPI) และสอดคล้องกับวัตถุประสงค์และผลคาดว่าจะได้รับ	(๕)
๕.๑๒ ผลที่คาดว่าจะได้รับ สอดคล้องกับวัตถุประสงค์	(๕)

รวมคะแนน	๑๐๐
----------	-----

แนวทาง...

แนวทางเบื้องต้นในการให้คะแนนแนวทางการพิจารณาการติดตามและประเมินผลโครงการเพื่อความสอดคล้องแผนพัฒนาท้องถิ่น (พ.ศ. ๒๕๖๖ – ๒๕๗๐) ขององค์กรปกครองส่วนท้องถิ่น

ประเด็น การพิจารณา	รายละเอียดหลักเกณฑ์	คะแนน เต็ม	คะแนน ที่ได้
๑. การสรุป สถานการณ์การ พัฒนา	เป็นการวิเคราะห์กรอบการจัดทำยุทธศาสตร์ขององค์กรปกครองส่วนท้องถิ่น (ใช้การวิเคราะห์ SWOT Analysis/Demand (Demand Analysis)/Global Demand และ Trend ปัจจุบัน และสถานการณ์การเปลี่ยนแปลงที่มีผลต่อการพัฒนา อย่างน้อยต้องประกอบด้วยวิเคราะห์ศักยภาพด้านเศรษฐกิจ, ด้านสังคม, ด้านทรัพยากรธรรมชาติและสิ่งแวดล้อม)	๑๐	
๒. การประเมินผลการ นำแผนพัฒนาท้องถิ่น สู่ปฏิบัติในเชิง ปริมาณ	๑) การควบคุมที่มีตัวเลขต่างๆ เพื่อนำมาใช้วัดผลในเชิงปริมาณ เช่น การวัดจำนวนโครงการ กิจกรรม งานต่างๆ ก็คือผลผลิตนั่นเองว่าเป็นไปตามที่ตั้งเป้าหมายเอาไว้หรือไม่จำนวนที่ดำเนินการจริงตามที่ได้กำหนดไว้เท่าไร จำนวนที่ไม่สามารถดำเนินการได้มีจำนวนเท่าไร สามารถอธิบายได้ตามหลักประสิทธิภาพ (Efficiency) ของการพัฒนาท้องถิ่นตามอำนาจหน้าที่ที่กำหนดไว้ ๒) วิเคราะห์ผลกระทบ/สิ่งที่กระทบ (Impact) โครงการที่ดำเนินการในเชิงปริมาณ (Qualitative)	๑๐	
๓. การประเมินผลการ นำแผนพัฒนาท้องถิ่น สู่ปฏิบัติในเชิง คุณภาพ	๑) การประเมินประสิทธิผลของแผนพัฒนาในเชิงคุณภาพคือการนำเอาเทคนิคๆ มาใช้เพื่อวัดค่าภารกิจ โครงการ กิจกรรม งานต่างๆ ที่ดำเนินการในพื้นที่นั้นๆ ตรงต่อความต้องการของประชาชนหรือไม่และเป็นไปตามอำนาจหน้าที่หรือไม่ ประชาชนพึงพอใจหรือไม่ สิ่งของ วัสดุ ครุภัณฑ์ การดำเนินการต่างๆ มีสภาพหรือลักษณะถูกต้อง คงทน ถาวร สามารถใช้งานได้ตามวัตถุประสงค์หรือไม่ ซึ่งเป็นไปตามหลักประสิทธิผล (Effectiveness) ผลการปฏิบัติราชการตามที่บรรลุวัตถุประสงค์และเป้าหมายของแผนปฏิบัติราชการตามที่ได้รับงบประมาณมาดำเนินการ รวมถึงสามารถเทียบเคียงกับส่วนราชการหรือหน่วยงาน ๒) วิเคราะห์ผลกระทบ/สิ่งที่กระทบ (Impact) โครงการที่ดำเนินการในเชิงคุณภาพ (Qualitative)	๑๐	
๔. แผนงานและ ยุทธศาสตร์การพัฒนา	๑) วิเคราะห์แผนงาน งาน ที่เกิดจากด้านต่างๆ มีความสอดคล้องกับยุทธศาสตร์ขององค์กรปกครองส่วนท้องถิ่นในมิติต่างๆ จนนำไปสู่การจัดทำโครงการพัฒนาท้องถิ่นโดยใช้ SWOT	๑๐	

	<p>Analysis/Demand (Demand Analysis)/Global Demand/ Trend หรือหลักการบูรณาการ (Integration) กับองค์กร ปกครองส่วนท้องถิ่นที่มีพื้นที่ติดต่อกัน</p> <p>๒) วิเคราะห์แผนงาน งาน ที่เกิดจากด้านต่างๆ ที่สอดคล้องกับ การแก้ไขปัญหาความยากจน หลักประชากรรัฐ</p>		
--	--	--	--

ประเด็น การพิจารณา	รายละเอียดหลักเกณฑ์	คะแนน เต็ม	คะแนน ที่ได้
๕. โครงการพัฒนา ๕.๑ ความชัดเจน ของชื่อโครงการ	ควรประกอบด้วยข้อมูลดังนี้ เป็นโครงการที่มีวัตถุประสงค์สนองต่อยุทธศาสตร์การพัฒนาของ องค์กรปกครองส่วนท้องถิ่นและดำเนินการเพื่อให้การพัฒนาบรรลุตาม วิสัยทัศน์ขององค์กรปกครองส่วนท้องถิ่นที่กำหนดไว้ ชื่อโครงการมี ความชัดเจน มุ่งไปเรื่องใดเรื่องหนึ่ง อ่านแล้วเข้าใจได้ว่าจะพัฒนาอะไร ในอนาคต	๖๐ (๕)	
๕.๒ กำหนด วัตถุประสงค์ สอดคล้องกับ โครงการ	มีวัตถุประสงค์ชัดเจน (clear objective) โครงการต้องกำหนด วัตถุประสงค์สอดคล้องกับความเป็นมาของโครงการ สอดคล้องกับ หลักการและเหตุผล วิธีการดำเนินงานต้องสอดคล้องกับวัตถุประสงค์ มีความเป็นไปได้ชัดเจน มีลักษณะเฉพาะเจาะจง	(๕)	
๕.๓ เป้าหมาย (ผลผลิตของ โครงการ) มีความ ชัดเจนนำไปสู่การ ตั้งงบประมาณได้ ถูกต้อง	สภาพที่อยากให้เกิดขึ้นในอนาคตเป็นทิศทางที่ต้องไปให้ถึงเป้าหมาย ต้องชัดเจน สามารถระบุจำนวนเท่าไร กลุ่มเป้าหมายคืออะไร มี ผลผลิตอย่างไร กลุ่มเป้าหมาย พื้นที่ดำเนินงาน และระยะเวลา ดำเนินงานอธิบายให้ชัดเจนว่าโครงการนี้จะทำที่ไหน เริ่มต้นในช่วง เวลาใดและจบลงเมื่อไร ใครคือกลุ่มเป้าหมายของโครงการ หาก กลุ่มเป้าหมายมีหลายกลุ่ม ให้บอกชัดเจนไปว่าใครคือกลุ่มเป้าหมาย หลายหลัก ใครคือกลุ่มเป้าหมายรอง	(๕)	
๕.๔ โครงการมี ความสอดคล้องกับ แผนยุทธศาสตร์ ๒๐ ปี	โครงการสอดคล้องกับ (๑) ความมั่นคง (๒) การสร้างความสามารถในการ แข่งขัน (๓) การพัฒนาเสริมสร้างศักยภาพคน (๔) การสร้าง โอกาสความเสมอภาคและเท่าเทียมกันทางสังคม (๕) การสร้างการ เติบโตบนคุณภาพชีวิตที่เป็นมิตรต่อสิ่งแวดล้อม (๖) การปรับสมดุล และพัฒนาระบบการบริหารจัดการภาครัฐ เพื่อให้เกิดความมั่นคง มั่ง คั่ง ยั่งยืน	(๕)	
๕.๕ เป้าหมาย (ผลผลิตของ โครงการ) มีความ สอดคล้องกับ แผนพัฒนา เศรษฐกิจและสังคม แห่งชาติ	โครงการมีความสอดคล้องแผนพัฒนาเศรษฐกิจและสังคมแห่งชาติ ฉบับที่ ๑๒ โดย (๑) ยึดหลักปรัชญาเศรษฐกิจพอเพียง (๒) ยึดคนเป็น ศูนย์กลางพัฒนา (๓) ยึดวิสัยทัศน์ภายใต้ยุทธศาสตร์ชาติ ๒๐ ปี (๔) ยึดเป้าหมายอนาคตประเทศไทย ๒๕๗๙ (๕) ยึดหลักการนำไปสู่ปฏิบัติ ให้เกิดผลสัมฤทธิ์อย่างจริงจังใน ๕ ปีที่ต่อยอดไปสู่ผลสัมฤทธิ์ที่เป็น เป้าหมายระยะยาว ภายใต้แนวทางการพัฒนา (๑) การยกระดับ ศักยภาพการแข่งขันและการหลุดพ้นกับดักรายได้ปานกลางสู่รายได้สูง (๒) การพัฒนาศักยภาพคนตามช่วงวัยและการปฏิรูประบบเพื่อสร้าง สังคมสูงวัยอย่างมีคุณภาพ (๓) การลดความเหลื่อมล้ำทางสังคม (๔) การรองรับการเชื่อมโยงภูมิภาคและความเป็นเมือง (๕) การสร้างความ เจริญเติบโตทางเศรษฐกิจและสังคมอย่างเป็นมิตรกับสิ่งแวดล้อม (๖) การบริหารราชการแผ่นดินที่มีประสิทธิภาพ	(๕)	

ประเด็น การพิจารณา	รายละเอียดหลักเกณฑ์	คะแนน เต็ม	คะแนน ที่ได้
๕.๖ โครงการมี ความสอดคล้อง	โครงการมีลักษณะหรือสอดคล้องกับการปรับเปลี่ยนโครงสร้างเศรษฐกิจ ไปสู่ Value-Based Economy หรือเศรษฐกิจที่ขับเคลื่อนด้วยนวัตกรรม ทำน้อย ได้มาก เช่น (๑) เปลี่ยนจากการผลิตสินค้า โภคภัณฑ์ไปสู่สินค้า เชิงนวัตกรรม (๒) เปลี่ยนจากการขับเคลื่อนประเทศด้วย ภาคอุตสาหกรรม ไปสู่การขับเคลื่อนด้วยเทคโนโลยี ความคิดสร้างสรรค์ และนวัตกรรม (๓) เปลี่ยนจากการเน้นภาคการผลิตสินค้าไปสู่การเน้น ภาคบริการมากขึ้น รวมถึงโครงการที่เติมเต็มด้วยวิทยาการ ความคิด สร้างสรรค์ นวัตกรรม วิทยาศาสตร์ เทคโนโลยี และการวิจัยและพัฒนา แล้วต่อยอดความได้เปรียบเชิงเปรียบเทียบ เช่น ด้านการเกษตร เทคโนโลยีชีวภาพ สาธารณสุข วัฒนธรรม ฯลฯ	(๕)	๕
๕.๗ โครงการ สอดคล้องกับ ยุทธศาสตร์จังหวัด	โครงการพัฒนาท้องถิ่นมีความสอดคล้องกับหัวระยะเวลาของ แผนพัฒนาจังหวัดที่ได้กำเนตขึ้น เพื่อขับเคลื่อนการพัฒนาท้องถิ่น เสมือนหนึ่งการขับเคลื่อนการพัฒนาจังหวัด ซึ่งไม่สามารถแยกส่วนใด ส่วนหนึ่งออกจากกันได้ นอกจากนี้โครงการพัฒนาท้องถิ่นต้องเป็น โครงการเชื่อมต่อหรือเดินทางไปด้วยกันกับยุทธศาสตร์จังหวัดที่ได้ กำหนดขึ้นเป็นปัจจุบัน	(๕)	๕
๕.๘ โครงการแก้ไข ปัญหาความยากจน หรือการเสริมสร้าง ให้ประเทศชาติ มั่นคง มั่งคั่ง ยั่งยืน ภายใต้หลักประชา รัฐ	เป็นโครงการที่ดำเนินการภายใต้พื้นฐานความพอเพียงที่ประชาชน ดำเนินการเองหรือร่วมดำเนินการ เป็นโครงการต่อยอดและขยายได้ เป็น โครงการที่ประชาชนต้องการเพื่อให้เกิดความยั่งยืน ซึ่งมีลักษณะที่จะให้ ท้องถิ่นมีความมั่นคง มั่งคั่ง ยั่งยืน เป็นท้องถิ่นที่พัฒนาแล้วด้วยการ พัฒนาปรัชญาเศรษฐกิจพอเพียง	(๕)	๕
๕.๙ งบประมาณมี ความสอดคล้องกับ เป้าหมาย(ผลผลิต ของโครงการ)	งบประมาณโครงการพัฒนาจะต้องคำนึงถึงหลักสำคัญ ๕ ประการในการ จัดทำโครงการได้แก่ (๑) ความประหยัด (Economy) (๒) ความมี ประสิทธิภาพ (Efficiency) (๓) ความมีประสิทธิภาพ (Effectiveness) (๔) ความยุติธรรม (Equity) (๕) ความโปร่งใส (Transparency)	(๕)	๕
๕.๑๐ มีการ ประมาณการราคา ถูกต้องตามหลัก วิธีการงบประมาณ	การประมาณราคาเพื่อการพัฒนาต้องให้สอดคล้องกับโครงการถูกต้อง ตามหลักวิชาการทางช่าง หลักของราคากลาง ราคากลางท้องถิ่น มี ความโปร่งใสในการกำหนดราคาและตรวจสอบในเชิงประจักษ์	(๕)	๕

ประเด็น การพิจารณา	รายละเอียดหลักเกณฑ์	คะแนน เต็ม	คะแนน ที่ได้
๕.๑๑ มีการกำหนด ตัวชี้วัด (KPI) และ สอดคล้องกับ วัตถุประสงค์และผลที่ คาดว่าจะได้รับ	มีการกำหนดตัวชี้วัดผลงาน (Key Performancy Indicator : KPI) ที่ สามารถวัดได้ (measurable) ใช้บอกประสิทธิผล (effectiveness) ใช้บอกประสิทธิภาพ (efficiency) ได้ เช่น การกำหนดความพึงพอใจ การกำหนดร้อยละ การกำหนดอันเกิด จากผลของวัตถุประสงค์ที่เกิดที่สิ่งที่ได้รับ (การคาดการณ์ คาดว่าจะได้รับ)	(๕)	
๕.๑๒ ผลที่คาดว่าจะ ได้รับสอดคล้องกับ วัตถุประสงค์	ผลที่ได้รับเป็นสิ่งที่เกิดขึ้นได้จริงจากการดำเนินการตามโครงการ พัฒนาซึ่งสอดคล้องกับวัตถุประสงค์ที่ตั้งไว้ การได้ผลหรือผลที่ เกิดขึ้นจะต้องเท่ากับวัตถุประสงค์หรือมากกว่าวัตถุประสงค์ ซึ่ง การเขียนวัตถุประสงค์ควรคำนึงถึง (๑) มีความเป็นไปได้และมี ความเฉพาะเจาะจง ในการดำเนินงานตามโครงการ (๒) วัดและ ประเมินผลดับของความสำเร็จได้ (๓) ระบุสิ่งที่ต้องการ ดำเนินงานอย่างชัดเจนและเฉพาะเจาะจงมากที่สุดและสามารถ ปฏิบัติได้ (๔) เป็นเหตุเป็นผล สอดคล้องกับความเป็นจริง (๕) ส่งผลต่อการบ่งบอกเวลาได้	(๕)	
รวมคะแนน		๑๐๐	

สรุปรายงานผลการดำเนินการ ประจำปีงบประมาณ พ.ศ.						
ลำดับ ที่	รายการ	โครงการ	งบประมาณ	โครงการที่สามารถดำเนินการได้ (..... โครงการ)		
				คิดเป็นร้อยละ ของ แผนพัฒนา ท้องถิ่น	คิดเป็นร้อย ละของ แผนการ ดำเนินงาน	คิดเป็นร้อยละ ของ ข้อบัญญัติ+ เงินสะสม
๑	บรรจุในแผนพัฒนา ท้องถิ่น					
๒	ตั้งในข้อบัญญัติ งบประมาณ					
๓	จากเงินสะสม					
๔	จัดทำแผนการดำเนินงาน - ข้อบัญญัติ = + - เงินสะสม =					
๕	สามารถดำเนินการได้ - ข้อบัญญัติ = + - เงินสะสม =					

(๑.๒) การวัดผลในเชิงคุณภาพ (Quality)

การจัดผลเชิงคุณภาพ ใช้การสำรวจความพึงพอใจในการวัดผลเชิงคุณภาพโดยภาพรวม โดยได้มีการประเมินความพึงพอใจ ซึ่งการประเมินความพึงพอใจทำให้ทราบถึงผลเชิงคุณภาพในการดำเนินงานของเทศบาลในภาพรวม

โดยเครื่องมือที่ใช้ในการประเมินความพึงพอใจ มีดังนี้

แบบที่ ๓/๓ แบบประเมินความพึงพอใจต่อผลการดำเนินงานขององค์กรปกครองส่วนท้องถิ่น

แบบที่ ๓/๔ แบบประเมินความพึงพอใจของผู้รับบริการในงานบริการขององค์กรปกครองส่วนท้องถิ่น (ให้หน่วยงานภายนอกดำเนินการ)

๔.๔ ข้อเสนอแนะในการจัดทำแผนพัฒนาท้องถิ่นใน

(๑) ผลกระทบนำไปสู่ออนาคต

(๑.๑) ปัญหาสาธารณสุขต่างๆ ที่เกิดขึ้นในองค์กรปกครองส่วนท้องถิ่น อันได้แก่ ภัยแล้ง วาตภัย น้ำท่วม อคคีภัย ที่เกิดขึ้นและส่งผลกระทบต่อประชาชนในพื้นที่ เกิดความเสียหายทั้งชีวิตและทรัพย์สิน แนวทางการแก้ไข คือพิจารณาวางแผนการดำเนินการป้องกัน ก่อนเกิดเหตุ ระหว่างเกิดเหตุ หลังเกิดเหตุ บรรจุแผนงาน โครงการ กิจกรรม การให้ความช่วยเหลือต่างๆ จัดตั้งศูนย์ช่วยเหลือประชาชนขององค์กรปกครองส่วนท้องถิ่น เพื่อสามารถดำเนินการได้ทันทั่วถึง

(๑.๒) ปัญหา...

(๑.๒) ปัญหาโรคระบาดที่เกิดจากคน เกิดจากสัตว์ ที่ส่งผลอันตราย หรือคร่าต่อชีวิต

ประชาชน และสัตว์ต่างๆ ในตำบล ซึ่งได้แก่ โรคไข้หวัดใหญ่ ไข้หวัดนก โรคมือ เท้า ปาก ที่เกิดขึ้นกับเด็กๆ โรคพิษสุนัขบ้า แนวทางการแก้ไขปัญหาคือ ฝึกอบรม ประชาสัมพันธ์ ณรงค์การป้องกัน ลงพื้นที่ระงับการเกิดโรคระบาด การทำลาย การรักษา

(๑.๓) ปัญหาประชาชนมีรายได้น้อย การศึกษาต่ำ ประชาชนในตำบลยังมีคนรายได้น้อย มีหนี้สินเยอะ ไม่เพียงพอในการดำรงชีวิต ค่าครองชีพสูง แนวทางการแก้ไขปัญหาคือ ให้ความรู้เกี่ยวกับการประกอบอาชีพ สาธิตการประกอบอาชีพ ช่วยเหลือประชาชนซ่อมแซมบ้านคนจน ผู้มีรายได้น้อย ส่งเสริมด้านการศึกษาโดยการจัดบริการสาธารณสุขด้านการศึกษา การจัดตั้งศูนย์พัฒนาเด็กเล็ก สนับสนุนกิจกรรมต่างๆ ให้กับเด็กนักเรียน แจกเด็กนักเรียนในช่วงปิดภาคเรียนเพื่อมีรายได้

(๑.๔) ปัญหายาเสพติดในตำบล ในพื้นที่ยังไม่พบว่ามีการค้ายาเสพติด และยังไม่พบรายงานว่ามีผู้ติดยาเสพติด แต่เพื่อเป็นการป้องกัน มีแนวทางการป้องกัน โดยการลงพื้นที่ค้นหา การรณรงค์ป้องกัน การให้ความรู้กับประชาชนได้ทราบถึงโทษของยาเสพติด

(๑.๕) ปัญหาการสัญจรไปมาของประชาชนในตำบล เนื่องจาก ในตำบลด้านโครงสร้างพื้นฐาน เส้นทางคมนาคมบางหมู่บ้านยังเป็น ถนนดิน ถนนลูกรัง ช่วงฤดูฝนถนนลื่น เป็นหลุมเป็นบ่อ เกิดปัญหาในการสัญจรไปมาของประชาชน เสี่ยงต่อการเกิดอุบัติเหตุ การคมนาคมล่าช้า แนวทางการแก้ไข จัดทำแผนงาน โครงการก่อสร้างถนนในเส้นทางสำคัญ พิจารณาเสนอสนับสนุนจากหน่วยงานอื่น

(๒) ข้อสังเกต ข้อเสนอแนะ ผลจากการพัฒนา

(๒.๑) ข้อสังเกต จากการสำรวจข้อมูล การลงพื้นที่ในตำบล จะเห็นว่าประชาชนยังมีปัญหาที่จะต้องดำเนินการแก้ไขอยู่มาก ดังนี้ ด้านการศึกษา สาธารณสุข ความมั่นคงปลอดภัยในชีวิตและทรัพย์สิน การศาสนา ศิลปวัฒนธรรม ประเพณี กีฬา สถานที่พักผ่อนหย่อนใจ สวัสดิการสังคม การเกษตร เศรษฐกิจ อุตสาหกรรม การพัฒนาอาชีพ เส้นทางคมนาคมขนส่ง/ไฟฟ้า/น้ำประปา/แหล่งน้ำเพื่ออุปโภค – บริโภค ด้านทรัพยากรและสิ่งแวดล้อม ขยะมูลฝอยและสิ่งปฏิกูล จากปัญหาด้านต่างๆ ประชาชนไม่สามารถแก้ไขปัญหาเองได้จึงต้องเสนอให้องค์กรปกครองส่วนท้องถิ่นแก้ไข ทำให้มีการเสนอโครงการเข้ามาเป็นจำนวนมาก ซึ่งงบประมาณขององค์กรปกครองส่วนท้องถิ่นนั้นมีจำกัดไม่เพียงพอต่อการจัดการได้

(๒.๒) ข้อเสนอแนะ จากข้อสังเกตดังกล่าว มีข้อเสนอแนะในการแก้ไขปัญหาต่างๆ ดังนี้ ปัญหาต่างๆ ที่ถูกเสนอมายังองค์กรปกครองส่วนท้องถิ่น นั้น ควรนำมาพิจารณาจัดลำดับความสำคัญโดยประชาคมท้องถิ่น ซึ่งมีหลายภาคส่วน ประกอบไปด้วย คณะกรรมการพัฒนาขององค์กรปกครองส่วนท้องถิ่น สมาชิกสภาท้องถิ่น ผู้นำหมู่บ้าน ตัวแทนส่วนราชการ รัฐวิสาหกิจ หน่วยงานที่เกี่ยวข้อง ประชาชนทั่วไป ร่วมกันพิจารณาจัดลำดับความสำคัญของโครงการ และพิจารณาบรรจุเข้าแผนพัฒนาท้องถิ่นต่อไป กรณีโครงการที่เกินศักยภาพที่ให้องค์กรปกครองส่วนท้องถิ่นเสนอขอรับการสนับสนุนจากหน่วยงานอื่น

(๒.๓) ผลจากการพัฒนา จากการพัฒนาที่ผ่านมาพบว่าองค์กรปกครองส่วนท้องถิ่นได้แก้ไขปัญหาให้กับประชาชนได้ในหลายเรื่อง และครอบคลุมทุกด้าน มีผลการประเมินอยู่ในเกณฑ์ที่ดี ประชาชนมีความพึงพอใจ แต่ก็ยังมีปัญหาที่จะต้องแก้ไขต่อไป ไม่ว่าจะเป็นด้านสิ่งแวดล้อมที่ยังมีการเผาหญ้า อ้อย ตอข้าวในช่วงเวลาเก็บเกี่ยว การเลี้ยงสัตว์ วัว ควาย หมู ที่ส่งกลิ่นเหม็นรำคาญ การพนันที่ยังมีในพื้นที่ เส้นทางคมนาคมยังไม่ครบ
